中華民國九年十二月五日即舊歷庚申年十月念六日

時報

西歷一千九百二十年十二月五日　星期日

THE EASTERN TIMES.

第五千八百九十九號

今天四張售大洋三分

本館開設上海望平街第六號　電話一千二百零二號

外埠寄報連郵費
●中國境內　逐日寄全年十二元半年六元
●日本境內　逐日寄全年十二元半年六元
●歐美各國　全年十八元半年九元
（報費先惠郵票九五）

廣告刊例
封面二行起碼第一天每行一元
第二天以後每行七角五分
後幅三行起碼第一天每行四角
第二天起每行三角
新行以五十字起碼第一天每字六厘第二天起每字四厘

工部局布告

[illegible]

本報今日第四張圖画週刊

張竹君醫生啟事

鄙人此次北上係調查災地實在情形擬回申時組織女子賑濟會並圖將來謀工作務望仁人君子解囊以助其成至被災情形俟將來再爲報告所有申地診務請吳養珠張湘紋二位醫生代理

敬謝烟台水警廳張廳長暨澄海艦周艦長再生之德

鄙人等附招商局新大輪船於九月念六由申開津念七晚十鐘在崇季島澄山左近胡桃嘴觸礁頭艙進水船立下沈船主急放舢板令客乘之逃命風狂浪急小船不敢冒險至舢板情願與新大同歸於盡正在危急之際適山東水警廳澄海巡艦遊弋至此遙見新大觸礁求救立即鼓輪來援搭客及員役六十四人悉數救出運至烟台承張廳長令商烟台商局妥爲安置鄙人等得以出險生還[illegible]

新大被難人同啟

江蘇公民監視選舉團通告

本團業於上月二十八日組織成立議決進行辦法如下（甲）建議官廳於預防選舉各種弊病（乙）選民冊之稽查（丙）選舉前之調查（丁）巡廻公開演說（戊）言論及出版物之正當指導（己）選舉時之監視（庚）告發選舉之舞弊現將設事務所於上海西區休陸路三八號務望各縣同志組織一致進行並隨時通信接洽不勝盼禱此啟

交通部郵電學校招考

高等電氣工程　無線電中等工程　班廣告

一學額　高等班限[illegible]名中等班限[illegible]名二資格高等班以中學校畢業年在十八歲以上二十五歲以下能直接聽英文講義者中等班[illegible]三學費每月現洋[illegible]元入學時並預繳書籍費十元儀器費[illegible]五考試科目（高等班）英文作文翻譯算學（三角解析幾何）初等理化微積分電學國文（各科目除國文外均用英文答案）五學年（中等班）二年半實習期間給予半新[illegible]報名日期本年十二月十三日至十八日在各局報名投考生應繳半身相片一張無論錄取與否概不發還九附白各局電生與投考生同時考試所有考試資格及報名考試辦法另行通電知照再有近報名隨繳試驗費現洋二元最近四寸半身相片一張[illegible]

同盛鑄釘廠股份有限公司啟事

自洋釘輸入吾國每年漏卮一千餘萬識者憂之近年來各界提倡工藝不遺餘力慶鳴等以仿造洋釘挽回利權刻不容緩首先倡議集資洋六萬元已年胡家木橋相近建築工廠並向美國訂購機器業已抵滬在即開工爰仿公司之例添招股份四萬元共成十萬元一切依法悉依有限公司條例辦理已招集二萬數千元尚有餘額如有志實業願入股份者請從速勿遲所有已認股諸君請於[illegible]

發起人　宋慶鳴　王笙甫　周德甫　等同啟

電話中央一四九七

光學專家眼科醫生　漢謀偉君

Dr. V. M. Haimovitch O. P. H. D. Eye-sight Specialist

係美國茄列弗尼大學畢業現任本公司驗光主任並治各種疑難目疾且本公司精造國產晶石鏡片眼鏡保光無出其右無論近視散斜等光均可照做諸君謀購眼鏡者幸勿交臂失之

上海英大馬路石路東首　興華眼鏡公司　電話中央五七一九

民國元年六厘公債第十四次發息通告

財政部爲通告事查民國元年六厘公債本年十二月一日爲第十四次付息之期所有該期應付息銀除南京漢口江西三處仍由各該處中國銀行發付外其應在北京付息之債票由北京中國交通兩銀行經理發付應在上海付息之債票由上海中國交通兩銀行經理發付除將該期發息一覽表函知中國交通兩銀行照辦外恐未週知特此通告

法商立興洋行啟事

啟者本行出口買辦沈靜軒君另有高就於十二月一號起延聘謝蘅隱先生爲進出口華總經理所有十二月一號以前出口部各客家如有銀錢貨物料葛等情概歸沈靜軒君理直不涉謝君之事特此通告諸維公鑒

法商立興洋行謹啟

海上題襟館書畫助振券開獎通告

本館自發起書畫振券以來購者接踵現已存券無多如樂善君子欲購此券務請從速既得名人書畫兼可澤及災黎誠一舉兩得也又荷諸大善士承銷之券歉及未交之券叢件務請於本月十五日前交到本館定於本月二十六日假南市久大碼頭利濟倉址開獎購券諸君請於是日上午攜券到場當時對號取件以昭大信此啟

商務印書館

新年必備　西節

自製各種新式卡片

彩印雪景雙頁賀年卡	六種	每組六張四角
珂羅版印名人山水雙頁賀年卡	六種	每組六張三角
彩色石印通俗畫雙頁賀年卡	六種	每組六張五角
三色版印法國名畫雙頁賀年卡	五種	每組五張五角
精印雙頁賀年卡		每張五分
雙摺西文賀年卡	同上	
又中文賀年卡	十二種	同上
西版彩印雙頁賀年卡	六種	每組六張八角
彩色印童子軍賀年卡	十種	每組十張三角
彩色印大號賀年卡	十種	每組十張五角
彩色印小號賀年卡	十種	每組十張五角
三色版印中西賀年卡	十種	每組十張三角
三色版印中文賀年片	十種	同上
三色版印西文賀年片	十種	同上
精印賀年片		同上
三色印賀年（掛彩）月曆		[illegible]

精印四部叢刊

選取經史子集中必讀之書　共三百餘種　約三千冊　用最精良之本　照相石印　字大悅目　分六期出版　第一期已出五十八種　下月出第二期　又得六十一種　現售預約

再過五日即行截止

發售預約　已經三月　銷數甚旺　本埠外埠訂購者　每日多至數十部　有欲購者　務請從速　萬一售罄　恐無以應命也

即預約截止　尚有餘書　亦將加價

現在連史紙一次交價五百元　預約滿後即加一百元
現在毛邊紙一次交價四百元　預約滿後即加八十元

商務印書館啟

儒林外史

（奉送樣張）

先生研究文學嗎？——研究「國語的文學」嗎？

加新式標點符號分段的

吳敬梓傳……胡適之先生
新敘……陳獨秀先生
新敘……錢玄同先生

●特價一個月（十二月一號起）洋裝一冊一元一角　平裝二冊八角五分

上海五馬路　亞東圖書館印行

津浦路局廣告

上海中國濟生會勸募浙振通告

本會以浙省[illegible]台處沿海各縣被水沖毀田廬溺斃人口無算[illegible]本會召集會員籌款派員即日出發惟旱災[illegible]大獨力難支仍祈善士仁人慨解囊源源惠助俾資接濟而援沈災功德無量[illegible]

佛教救嬰會啟事

人生之苦莫苦於遇災災民之苦莫苦於嬰孩同人等已各繳五百元共集有三萬元由本會自備資斧親往直隸滄州山東臨清兩處擇最苦之區其中凡有嬰孩將餓斃者之家從急振救但杯水車薪不敷甚巨爲此廣告好善之家或爲求嗣或爲消災或爲延齡或爲子女種福田或爲亡人超薦助以一元即可延一家一月之命施捨有限功德無窮經手有私龍天作證此啟

發起人　釋治開　諦閑　濟南　應乾　應慈　居士姚文敷　伍秩庸　何茂如　徐輔洲　倪遠甫　葉伯皋　吳寄塵　王一亭　王雷夏　田少瀛　江幹卿　朱掌衡　沈蘊石　吳蘊齋　林守堅　孫履安　徐靜仁　盛澤丞　康炳春　鈕元伯　程齡孫　劉厚生　樊序卿　魏小圃　羅鼎臣　蔣孟蘋　盧緯卿　陸維鏞　劉伯森　黃涵之　陸小波　張祝三　蔣雅初　施少初　陳劭吾　張東甫　楊瑞生　徐冠南　周扶九　徐曉霞　榮德生　姚慕蓮　劉仲融　狄楚青　同啟

收捐處　上海海關公署　鹽業銀行　淮海銀行　金城銀行

浙江興業銀行通匯地點廣告

總行　上海北京路十四號

分行　杭州保佑坊　漢口歆生路　天津宮北大街　北京施家胡同

代理處　浙江紹興嘉興湖州寧波鎮海餘姚溫州金華蘭谿海門　江西九江南昌贛州景德　江蘇松江南京下關蘇州常熟無錫常州鎮江丹陽揚州徐州清江浦南通州宜興溧陽　湖南長沙　湖北武昌宜昌　河南開封　山東濟南滕縣烟台濟寧青島威海衛　安徽安慶蕪湖蚌埠　山西太原　奉天北四道街　哈爾濱　直隸保定唐山順德大名張家口　福建福州廈門泉州　四川成都重慶　陝西西安　貴州貴陽　雲南雲南　廣東廣州汕頭瓊州香港　東三省營口大連錦州安東鐵嶺吉林長春黑龍江　英國倫敦　法國巴黎　美國紐約舊金山　日本東京橫濱大阪神戶　洋新加坡　運城大同新絳

總行經理室電話中央二六一〇　營業室電話中央二六一一、二六一二、二六一三

商報出版佈告

本報爲工商界組織之言論機關。以傳達世界工商業消息。增進國民工商業知識爲主旨。勸定在上海四馬路望平街口。全國各地方有熟悉工商業情形。或能得有社會上政治上重要消息。願任本報通信員者。請於出版前連續寄稿三次。合格者當酌定酬金。函覆聘訂。定於民國十年元月五日出版。海內外宏達。惠賜刊布。毋任歡迎。○社址○茲由美國訂購新式印機。○業經布告○全○各地方有熟悉工○關於工商業鉅製○

總理湯節之啟

康南海先生書賑直隸山東山西河南大災啟

南海先生書法之妙美天下皆知但不爲人書今哀四省之災黎發願鬻書以拯之凡我國人既可救同胞之大災又得名世之佳書當必爭先踴躍也潤筆如下楹聯橫直條幅四尺者二十元加尺加二元中堂七尺三十元減尺減二元小中堂小橫幅十元榜書尺內每字五元尺外十元加尺加五元碑文雜字每字寸內一元寸外二元壽屏扇不書磨墨費加一今以賑災減例書半計

收件處　望平街有正書局　辛家花園十六號康公館

敝館為提倡新歷便利各界起見曾於民國七年發起賀年名片廣告一種各界贊成者頗不乏人惟以地位有限後至者均無以報命茲者爰為葛又更轉瞬歲除本此宗旨擬再擴張篇幅賡續舉行簡章如下維希察閱

辦法

▲一．本廣告之地位每一名片以五號字長十八枚闊十一枚為準
▲二．本廣告凡欲用二名片之地位者其代價照二名片算餘類推欲登二日以上者同
▲三．本廣告代價每一名片封面及評前為甲等實洋三元後幅為乙等一元●遠地不便之地可以郵票代之（一角以內者為限）
▲四．本廣告封面以二十四片評前以十八片為限過此須登在後幅先到者登在前面
▲五．本廣告本埠以十二月二十八號截止外埠須預算必於是日可以寄到本埠

特色

▲一．本廣告取價極廉使地位之鞏固而以少數之金錢能引社會之注意
▲二．本廣告無遠弗屆內而本埠各省外而東西各國凡報紙達到之地罔不發生效力
▲三．本廣告可節省印費一紙風行足代信片十萬張且可省郵寄之煩及掛一漏萬之弊
▲四．本廣告極為便利姓名職業住址均可登入並可附入小影或商標本館且願代為撰述不取分文
▲五．本廣告為格外優待起見刊登於本報最前之地位為人所最注目之處凡登此項廣告者並贈以當日本報一份

請將此紙剪下填寫
准登 日 登 等

華洋義振會第九次捐款報告刊在後幅閱者注意

華洋義振會敬謝 Catholic churches in Shanghai 合助洋一千另七十七元六角三分

華洋義振會敬謝蘇州總商會助洋一千四百元又經募慎興布號洋一百元

華洋義振會敬謝聖芳濟學校助洋三百八十元

上海廣仁善堂魯湘豫直義振會敬謝鄭匋齋先生經募蔡雨階大善士助洋一百元又經募[illegible]

上海廣仁善堂魯湘豫直義振會敬謝施子英先生經募無名氏助洋五十元無名氏助洋五十元

上海廣仁善堂魯湘豫直義振會敬謝王敬甫大善士令郎完婚筵資移助洋一百元 並為諸君造福

內務財政部辦理義振獎券處兌獎通告

第一期義賑獎券業已開獎即日憑對號單開兌獎金凡一二三等獎務即持券赴本處各埠已由本處代為兌給者照章扣除獎金由本處或各分所所得向本處或各分所領取[illegible]

內務財政部辦理義財獎券處駐滬分所兌獎通告

案照第一期券業於十一月三十日（即陰歷十月二十一日）在北京第一舞台開彩並經總處登報宣示大獎號碼在案現本分所擬於本月四日（即陰歷十月二十五日）起開始兌獎凡各埠代兌之獎以一元之中水全獎按照定章[illegible]

浙江塘工正券第十六期准於陰曆十一月初三日開獎

綏遠九期正券將近開彩

第一期慈善正副券准於十一月初七日開彩

河南第十一期副券准於夏曆十一月十九日開彩

第十一期河南救濟正券准於十一月初一日發行十二月初四日開彩

上海大利源經售各種獎券

本號承銷各種獎券信用卓著歷次售出各大獎均已登報聲明今售塘工副券十一月十六開獎全張二元慈善正券十一月十四開獎全張六元綏遠正券十月念九開獎全張六元綏遠副券十一月初七開獎全張二元湖北正券十一月二十開獎全張六元河南正券十二月初一開獎全張三元河南副券十一月十九開獎全張二元外埠函寄加匯兌不通處郵票代洋作九七折本號在老北門內穿心街西隅[illegible]〇本號兼收未中彩舊儲蓄票全張四元九分

工部電氣處各色電氣爐具

目下對於裝置電爐及各種爐具之完竣上時有耽擱此實緣本處應付不料與廣大之需求所致尚在觀望之用戶祈從速將需要指示本處當輪流按請求書承辦并努力減少延遲也 選擇爐具及墊請求書可向南京路二十六號樣子間接洽 [illegible]

上海信通股票公司

本公司經理華洋各種股票及有價証券內國公債票等交易倫敦外克已 本公司在河南路如意里口二百九十七號電話中央一千〇八十八號

評論

◎欲取故與（不孤）

欲取故與。老子之說也。不謂今日政府乃用之於巡閱使與督軍。蘇省之巡閱使與督軍。天然自絕人民。皆曰可廢。政府亦曰可廢巡閱使督軍亦曰可廢。不可廢之理由。固無有也。乃政府又曰。我固欲廢之。不過今日不能廢耳。今日不授。他日不能廢。故今日之授。即所以為他日之廢也。是乃所謂欲廢故授也。此即脫胎於老子欲取故與之法也。雖然。我乃有疑者。政府之授王以巡閱使者。欲王之裁兵也。然而又聞王為巡閱使。系在京遙領者。假使此言而確。遙領巡閱使又烏能裁兵。假使遙領之巡閱使而能裁兵。則在京之陸軍長總理總統豈反不可以裁兵。而何必其巡閱使。然則欲廢故授之說。殆欺人之談耳。如準此例以推。所謂裁兵者。他日亦不過欲裁故增之技倆耳。

命令

十二月三日大總統令 特任王士珍為蘇皖贛巡閱使此令
又令 特任齊燮元為江蘇督軍此令
又令 任命何豐林為松滬護軍使此令

國內專電

◎王（士珍）語人。謂簡巡署督。政府不得已。但余才力精力不勝。不赴蘇。二十日家祭。須回正定云云。

◎昨（三日）夕四時。蘇省代表張一麐黃以霖等七人。因王（士珍）蘇巡閱齊（燮元）署蘇督下令。入公府質問。時已薄暮。秘書皆散。無人接見。五時赴國務院。見郭（則澐）謂簡巡閱署督。違反國人心理。請轉逊收回成命。晚通電蘇省各團力爭。

◎蘇巡閱副使。仍齊（燮元）。

◎今（四日）閣議。司法部提監犯保釋暫行條例。用教令公布。交通部請設交通行政講習所。分路航電郵四班。每班四百名。通過。

◎內務部擬定地方自治大綱。交法制局核議。再提閣議。

◎旅京鄂同鄉昨（三日）會議公決。省長暫駐漢口。設參事會。自治籌備處。

有正書局新出

宋拓吳天發神讖碑

此為羅振玉藏宋拓精本陳二字尚存其半戩字亦存太半為清初諸老所未見用珂羅版印與原本不爽分毫賞鑒家當必以先覩為快也 一冊定價大洋三元

福及芸生 玉液瓊漿

[illegible]覺頭暈目眩腰腎酸痛後幸四舍弟畀我貴藥房之補腦汁二瓶[illegible]見奇效嗣後續服四瓶則一切惡疾無形打消此皆貴藥房之功爰特四稿及芸生四字不足云報聊申寸心而已（下畧）失[illegible]張[illegible]材號內[illegible]敬上

艾羅補腦汁大瓶洋二元每打二十[illegible]元小瓶一元二角半每打十二元[illegible]

上海中法大藥房錄登

中華書局發行

四大特色

●材料精審過於偏僻及艱澀古奧者不錄
●辭句簡短每條以註解明白為主
●每字注音無論單字雙字每字下均加以注音字母足助國音之普及
●普通適用凡社會上普通作文及書函所應用之典故應有盡有極適各界之用

君讀書看報嗎？
有不懂的字句典故嗎？
君查過字典嗎？
查了仍不知道讀甚麼音嗎？

注音新辭林

是頂好的先生 一查就明白

布面精裝一厚冊 定價二元四角
預約一元二角 十年三月出版 預約二月底截止
（庚160）

【君火】ㄐㄩㄣ ㄏㄨㄛ 心臟之火。醫書火見（本草）
【君主】ㄐㄩㄣ ㄓㄨ 對於民主而言。
【君姑】ㄐㄩㄣ ㄍㄨ 婦人稱夫之母。
【君舅】ㄐㄩㄣ ㄐㄧㄡ 婦人稱夫之父。見（爾雅）
【君子花】ㄐㄩㄣ ㄗ ㄏㄨㄚ 蓮花之別稱。
【君主立憲】[illegible]
【君主專制】[illegible]
【客】[illegible]
【客色】[illegible]
【吝】[illegible]
【吝吐】[illegible]
【吝嗇】[illegible]
【吞刀吐火】[illegible]
【吞噬】[illegible]
【吞聲】[illegible]
【吠】[illegible]
【吠日】[illegible]
【吠雪】[illegible]
【吠聲】[illegible]
【吠影吠聲】[illegible]
【吠非其主】[illegible]
【否】[illegible]
【否決】[illegible]
【否定】[illegible]
【否泰】[illegible]

這是半面的樣張正書尺寸照此加倍

廣益書局出版

注音字母發音圖表

應教育趨勢的新產物。採得有精良的發音圖表來補助教師的教授。作教授發音的標準品。恐怕終不能收到美滿的效果

附 發音圖表說明書 預告

現在教授注音字母。非常的困難。關於是項參考的書籍。出版界雖然儘有。但是要求那精密正確的發音圖表來供給教師教授時的應用。現可是沒有了。所以教授注音字母的總覺得「事倍功半」。若然要想彌補這缺憾。好使學生發音正確。本圖表是因了這個緣故編繪印行的。所以很可以說是

▲全圖分為六組每組十張連同說明書一冊（即日出版）

工部電氣處　電氣爐　各色燈具
目下對於裝置電爐及各種燈具之完竣上時有耽擱此實緣本處應付不料與廣大之需求所致向在觀望之用戶所新從速將需要指示本處當輪流按請求書承辦并努力減少延遲也選擇燈爐及遞請求書可向南京路二十六號樓子間接洽

上海信通股票公司
本公司經理華洋各種股票及有價證券內國公債　電話中央一千○八十八號

◎選舉事務所。取合議制。

◎隴省各公團電。如馬（福祥）督隴。請將七十七縣九百萬漢民。遷移他省。

◎蔡成勳督陝。在保定未通過。昨（三日）赴津運動曹銳。

◎鄂夏（壽康）電。宜昌知事報告兵變。除函請王督嚴懲外。並飭知事分別綏撫。

◎宜昌兵變。日僑受有損失。昨（三日）日公使赴外部交涉。

◎鄂王（占元）電。豔（廿九日）宜昌兵變。係十三旅勾結黎天才潰兵焚掠。經十八師鎮定。維持秩序。一面拿懲潰兵。

◎鄂王（占元）因宜昌兵變事。自請處分。

◎王汝勤因第十三旅欠餉譁變。電請發第十八師欠餉。

◎駐京銀團函覆財周（自齊）。新銀團並未提壟斷財政意。亦未言地丁抵押借款。或在鐵路云云。

◎農商王（迺斌）回京後。語人否認奉張（作霖）主張。與內務對調。

◎洪憲報陳烱明約孫文五條。首條用安福黨。

◎鄂夏（壽康）電請病假十日。

◎鄂政務廳長。任命沈澤生署。

（以上北京四日亥刻專電）

◎此次兵變。全市損失。約二千萬餘元。善後事宜。經商會協議。由官行撥款十萬元充軍費。省議會保證。現已布告。從三日起。一律開市。

（宜昌四日亥刻專電）

◎王督（占元）派余範傳會同宜昌交涉員周英過。調查兵變事宜。

◎王懷慶已返京。鄂督王（占元）已銷假。

（漢口四日亥刻專電）

◎軍政府任許崇智為援桂第一路總司令。又任林支宇為湖南省長。趙恒惕為總司令。

◎胡令宣奉閩督李（厚基）命。到粵省見陳（烱明）。

◎李嘉品奉某要人命。到粵省謁孫（文）商要事。

（以上香港四日亥刻專電）

世界特約電

◎英法意會議中之奧問題　本星期內英相法總理意外相所須解決最重要事件之一。為奧國之命運。奧國財政地位。今極危險。維也納之繼續存在。有不可保之勢。各報紛稱。賠償委員會之意。若以三萬萬元分五年貸與奧國。則奧國可脫離德國而改造。倫敦財政界贊成政府參與此項借款。來信奧匈之疆土。若再陷於政爭。維也納今仍免不生戰事。銀行界與實業界之意。維也納今仍為已爾幹商業之門戶。若奧國瓦解。則難免不起經濟風潮。英國商業。今正衰落。苟再遭此。則英國對已爾幹之商業。將不能恢復。大不列顛賦間者。使為衆多矣。（倫敦一日路透社電）

◎協約致希臘之宣言　近東大會議昨在唐林街舉行。與會者有英相喬治。外相克松。法總理萊矩。意外相史福柴等諸人。已草定致希臘之宣言書。其大旨略謂英法意政府向以好意對待希臘人民。並贊助希民達其志願。而希臘忽有令人驚痛之事變。三國不欲干涉希臘之內務。惟希民今復藏戰時叛離協約國者為君。是不啻贊成康斯丹丁王之舉動。希臘與協約國之邦交。將因此處於不利之地位。三國政府今特宣布保留整理時局之完全行動自由云云。（巴黎二日路透社電）

◎東俄近聞種種　日本陸軍當道與赤塔過激黨之關係。日見趨近決裂之點。據雙城子消息。日兵以該處民兵。內多形跡可疑之人。現從事解除彼等之武裝而沒收之。此間議會中人視此消息。為一種警告。赤塔總司令已命烏蘇里鐵路一帶黨人担任保護路線。日本交通科長因烏蘇里路工有蠢動之象。已照會彼等。謂該路車務。與日僑及日兵至有關係。不許他人加以任何干涉。（海參威三日路透社電）

中政府是否將許中東鐵路區域內舉行選舉。衆甚注意該問題。蓋中政府將來對遠東民國持何態度。將以此舉定其方針也。當一九一七年該區域舉行選舉時。中政府並未反對。故中政府今對於未來之選舉。無持仇對態度之理由。摩爾恰諾夫所部軍力戰黨軍後。於十一月二十八日行抵滿洲里站。其部下兵士甚不願繳出武裝。後卒因繳出。並即開往格羅特柯伏。謝米諾夫軍隊繳械一舉。可謂完畢。謝黨人担保非得華軍司令之許可。擬械之紅軍決不越過中國界線。勞工聯合會會長近致書。（?）路謝米諾夫與濱浦附之軍隊。均不肯助海參威政府之主義與程序。彼等致為務（?）及不負責任之人。引誘變與濱海省之內戰。故該路區域之民治派及（?）今已努力反對運輸此項軍隊。若令留於該路區域。為害必大。今當要求若輩解散回里云云。（哈爾濱二十九日路透社電）

國內特約電

◎外部已正式照會外交團領袖。請引渡財政總長安福黨魁李思浩。因李現匿於東交民巷。但不在日使署。

◎請室師傅某閩人請交通部立即開築漳州廈門鐵路。

◎遠東俄羅斯代表優林因謝軍經過滿洲。向外部抗議。謝軍一部已由中國解其武裝。但聞餘衆則由日人保護。仍持有軍械。

◎據宜昌官場消息。該鎮三分之一。尚殊安靜。星期一夜。變兵四出劫掠。中國郵局及中國銀行均在被劫之列。商會已允集資六萬元給予兵隊。日人產業。受損最巨。歐人產業。多受慘重。

（以上北京四日路透社電）

◎王巡閱令已下。王仍聲言不就。意在得三省同鄉及三督歡迎。尤注重某督態度。

◎蘇同鄉以政府發表王士珍巡閱齊燮元署督。故違民意。決聯合皖贛同鄉。一致反抗。冀達目的。

（漢口三日路透社電）

◎陝陳請廢督電。徐閱之。頗動容。謂該電中所陳第三理由。切中時弊。囑部覆電嘉慰。

◎傳聞陝陳請廢督。別有深意。將效法滇唐。自行撤消督軍名義。改稱總司令。

◎鄂王電允銷假任事。催發欠餉。院覆電速將各處變兵剿平。軍餉即籌撥。

◎參陸處以兵變迭出。擬請派大員。馳赴各處勞軍。藉以調查各省軍事真相。為裁兵張本。

◎外訊。某國以我接待優林。圖中東路益急。決助謝米大舉。

◎各省商會紛電反對所得稅。謂為煩瑣病民。

◎新議員在京候領歲費。久久無着。頗感困苦。昨公推劉恩格向政府促發。

（以上北京四日大同通訊社電）

◎夏省長決在漢設行署。關係在京鄂同鄉力主。此間各團體亦表示贊同。將公電中央建議。

（漢口四日大同通訊社電）

◎據日領事署正式報告。宜昌日舖被劫者二十四家。損失甚巨。傳聞日人死二名。湖北大冶軍隊。因欠餉九月不發。有變象。（漢口三日大陸報電）

南京快信

◎齊耀琳於三日上午。召集政務警察各廳長。各諮議顧問。及掾屬人員商會全體。會議機織工人大鬧省議會辦法。結果請示於政府。

◎緞業領袖魏家驥。于本琛。黃錦昌。張質夫。鄭燮山等昨日（三日）晉見省長。告知省議會起訴。要求代為解釋。已於事先辭職。不能負責。

◎機業工人昨在雲錦殿會議後。即入城將緞業公所搗毀。謂其將議員放走。表示工人毆打議員並非受緞業領袖所指使。

◎地方檢察廳。對於工人毆打議員案。已着手偵查。

◎南京華洋義振會。因運往災區之棉衣。多積滯於浦口。電請交通部派車裝運。

◎齊省長委任科員任元照。兼司法諮議。

◎徐州十中七師兩校學生。因毬珠瓦相衝突。十中學生受擊死一人。頗為憤憤。後因七師學生解體。轉抱和平退讓主義。昨省令七師酌予懲戒學生了事。

◎昨被工人毆傷之省議員施文熙朱積祺等。均送入省立第一醫院醫治。省長齊耀琳昨赴院慰問。

◎警務處電津。催請王桂林回甯。並將工人搗毀議會情形。及趙署長率隊彈壓受傷各節呈報。

◎肥城縣金城銀號經理呂昌茂。為蘇皖採辦雜糧二千石。運回平糶。昨由浦口裝車。

◎浙省請運糯米釀酒。齊耀琳電令無錫丹陽兩縣產米區合從規據定復。尚於民食無礙已復浙省購辦。

◎全國商會聯合會。定明日（五日）在甯總商會開會。

◎外交部咨復齊耀琳。征收下關外商舖房捐補助警費。仍應飭令交涉員與領事團妥為協商。

◎省議會議決停止貨物稅附徵賑款。嚴財政長本省令。已轉飭停辦。

◎齊耀琳接內務部復電。李明遠署蘇州警廳。已咨行銓叙局呈薦照准。

杭州快信

◎省議員姜赤城等。昨日提出浙江省地方制度單行條例。主張省長民選。裁撤道尹。恢復城鎮鄉自治。實行民治。

◎實業廳昨委陳啟陳明昭為諮議。

◎省署准籌備國會事務局來函。本屆省議會選舉經費。業呈由內務部商准財政部。仍援案國家補助三分之一。

◎省署昨據平陽縣公民陳景殷電稱。平陽災情。較永樂為重。知事匿報緩征。民心大憤。乞委員查究。

◎教育廳奉教育部令。各省區應設立實施義務教育研究會。仰即參酌地方情形。切實籌辦。現夏廳長已函知各教育機關。妥籌辦法。

◎甌海道尹昨復委王渡。會勘景寧災歉。

◎杭垣近日米價日漲。頂尖已售至九元零。

公電

◎孫文等來電一　各報館均鑒。本軍政府於十一月念九日在廣州重開政務會議。繼續執行職務。特此通告。孫文伍廷芳唐紹儀唐繼堯東

◎孫文等來電二　各報館鑒。文等前因北方軍閥毀法禍國。乃在粵建立護法政府。中經奸人擾亂。致阻進行。茲則障礙既除。建設伊始。謹為宣言。以告國人曰。民國成立。於今九年。始以袁世凱稱帝。繼以督軍團叛國。張勳復辟。禍亂相尋。建設事業。百未一舉。今當以護法諸省為基礎。勵行地方自治。普及平民教育。利便交通。發展實業。統籌民食。刷新吏治。整理財政。廢督裁兵。遂國家於富強。謀社會之康樂。共和政治。民為主體。同心協作。有厚望焉。孫文唐紹儀伍廷芳唐繼堯東

◎醴陵張智來電　各報館均鑒。竊智自奉孫總裁命。同周道腴先生回湘組織援粵軍隊。時因譚延闓把持湘政。與桂系狼狽為奸。竭計智以援粵湘軍。游粵司令之名。而暗中則迭事牽制。不使有發展之餘地。嗣林君修梅奉命前往湘西。集合王部。假道攻桂。譚氏且下令討伐。任意摧殘。智竊與譚氏商議援粵。無異與虎謀皮。欲使吾湘省軍民貫徹援粵主張。非首先驅除譚政府之一重障礙不可。且譚氏禍湘三次。民怨沸騰。罪惡多端。實難枚舉。為吾湘三千萬人民計。即無援粵之進行。亦有倒譚之必要。於是晉合襄六區司令李仲麟第五團團長張振武補充團團長郭步高第二區支隊長于應祥宣布譚氏罪狀。大張撻伐。所幸大衆一心。兵不血刃。而軍民兩政。同時解決。此後除盡禍。氣象一新。桂系之強盜政府。失此外援。亦必聞風喪膽。智雖不獲所願。出師韶關。然勸去敵人一塊地盤。即於西南增長一分實力。不僅為吾湘三千萬人民之幸福已也。現在粵局敉平。湘省安謐。智不願多樹旗幟。為湘省增重負担。本用將所部即日收束。還粵復命。尚望湘省諸公。本孫伍唐各總裁之主張。與護法初衷。不相違背。則西南幸甚。湘省幸甚。張智叩冬。

世界要聞

◎國際聯盟會正式開會紀事（十六）

三日日內瓦電。聯盟議會今日集議。公報如下。第一股委員會。荐代表貝樹福主席。採納法代表維維亞尼與加拿大代表羅威爾所具議會與行政會對於任命方法之報告。又採納行政會非常駐會員三人選舉與任命方法之報告。第二股委員會。由意代表主席。審查永久運輸組織問題。已完畢。現將繼續討論永久衛生部之報告。第三股委員會（國際公法）由法代表波學懷主席。尚須討論設立國際勞工事務所以代受理勞工問題單獨的國際法庭之提議。俟討論終畢。再擬報告。第四股委員會（聯盟會財政）由西班牙代表主席。已擬定聯盟會員分擔經費之報告。第五股委員會（新會員入會）由智利代表主席。決定結具報告。贊助奧國與古斯太里加兩國入會。但反對里成斯丹。阿才倍疆與烏克蘭三國入會。第六股委員會（委託管理與軍備）之封鎖審查會。由南斐代表薛西爾主席。通過施用經濟封鎖之報告草稿。該報告之一部。即將提交議會。請予同意。餘亦將交國際軍備委員會核議。明日議會將討論（一）瑞士代表主張救濟因戰受害國兒童之提議。（二）波蘭與勞農俄羅斯間戰爭問題之動議。（三）第一股委員會所具議會與行政會對待關係報告書之通過。一日日內瓦電。第六股委員會之封鎖審查會。今日由南斐薛西爾主席。通過重要議案。規定破壞會章之行為。既已報告於聯盟行政會。凡屬聯盟會之國。各應對於違約國斷絕外交關係。並儘速施行與本國憲法不相抵觸之必要方法。禁止其國內居民與被封鎖國居民有何關係。二日日內瓦電。國際聯盟行政會今晨集議。宣讀美國巴西總統及西班牙皇答復願調處阿米尼亞與土耳其國民軍間爭端之覆電後。薛西爾主張如調處失敗。則今冬應予阿米尼亞以物質上之助力。俟來春再實行干涉。

國內要聞

◎北京特約通信（彬彬）

▲王聘卿欲罷不能

▲孫振家欣然到任

▲王毓珊之自謙語

王聘卿氏既非先說定（不強出山）之先決條件來京。而水竹村人則答對新云（現在能夠幫忙的老朋友日見其少聘老此次來京我們總要想法勸他出來替國家做點事）可知當局所望於聘老決非寒暄數語。是靜遠四照兩堂會宴徐徐引道已詳前兩次通信。而孫濟致巡閱已不過有約在前必須慢慢加以說詞。於聘老識猶昔也。於裁巡閱一層已不堅持。適昨日一般軍界要人王懷慶張何等自保定賀壽同京云仲帥之意在促聘老之巡閱快快發表。祝壽席上談及此事大多數贊成云云。靳乃請命水竹論即提閣議通過後使下令。至於聘卿他的脾氣談於權利亦復篤於舊交。焉革甫時代的國務總理亦是先發表而後同意要等他先。還是不容易。但既任命後要他點頭。卻亦不甚難。他若不允我可以拿老面子來責備他。故聘老現雖稱病謝客。口有欲罷不能之勢。孫振家到京之後。初意尚欲聽候鄂省王夏相處之消息。再拔京尹。昨聞夏氏接印後尚屬平靜。而王督亦電亦已打消辭職之意。其京兆方面。則當道既促到任。王城多移送交代一部分紳。以表示歡迎。而于總算不錯。京兆尹比脫手之省長雖差一級。而比之原缺道尹則已大大超升。故亦樂得到任再說矣。王毓珊前茲之推宕不肯赴蘇。以後任不到為辭。今已無可推諉矣。乃遞上辭呈。彼當局駁回。並促速赴任。王又面謁老靳云。江蘇這塊地方與我這老蕞皮氣實合於從時牧令考語（人地不宜）四個大字。到任亦不能辦好。不如藏拙。靳謂現在的事那能一一遂公如不去。又議許多糾葛。且蘇代表在京立候亦無以對蘇人企望之殷。王始無言而退。其京兆交代。已於三十號移交。並定只帶四人（謝霖學郭剛仲等）赴蘇襄政務廳。寶齋係王處政同官攬接其繼續幫忙不予更動云。

◎琿春交涉昨聞

▲本月一日之談判　本月一日下午五時半。日本小幡公使。訪外交總長于新公所。討論琿春案。歷一時之久。顏氏始終未允日本有保留出兵權。謂必須除開此節。方好談判。顏氏並請因日本自由出兵之故。延琿一帶所受損失極巨。亦望貴政府準備一適當之救濟辦法。至琿春日人損失。我當負保護不周之責等語。故仍無何等結果。

▲日本閣議之要件　據東京電云。日本對於琿春事件。所持之意見。已於二十九日提出閣議。茲將所提之主要條件揭示於下。（一）為期琿春領事館及僑民之安全起見。須有具體的警備方法。（二）琿春事件之具體解決法。對於僑民之損失。須討論調查。並賠償方法。（三）取締間島一帶不逞鮮人方法。

▲口頭報告之撤兵　日本聲言調回駐琿軍隊之後。不過零星撤退。迄未大批開拔。一般人證以日本交涉慣技。不免疑慮叢生。茲據吉林電訊云。駐吉日本總領事森田寬藏氏。以琿春方面日軍。確已陸續撤退。特派外務通譯生福士堯。訪晤省議會副議長劉輔臣。聲明一切。副議長即於日昨通函各機關。內容略謂。二十四日午後一時。日領署外務通譯生福士堯到廳相訪。據稱奉森田委派報告琿春交涉情形。並稱頃接本國來電。琿春撤兵。已經閣議通過。目下即開始撤隊。決不遲延。乞轉達各機關。勿滋疑慮等語。相應函達貴處查照。希轉知各同人為盼云云。

▲日軍自誇之言語　大阪每日新聞載日警務局云。間島日軍撤退後。有代以中國軍之問題。向來間島中國軍隊。駐屯或出動時。糧食物品。皆有勒收之例。若中國軍隊多數派駐間島。則地方人民不堪其負担。必陷於塗炭。故間島官吏及中韓人民有力者。為今後之安靜計。希望日本軍隊永久駐紮云。

◎庫事第三十七誌

▲援軍開拔之報告　援庫副司令鄭芬近已將其所部。開達滂江附近。並於先日有電到京陳報。原文如下。（銜略）鄭電敬悉。前援師騎兵吳金聲馳電內開。茲查滂江。僅有電局車站兩處。且水草艱難。一營不便駐紮。惟距滂江三十里有汁北廟甚宜。故今該營移駐廟內。團部暫設滂江電局內。再查軍隊沿途騷擾蒙民一節。本團無此行為。並已飭各營卡嚴加約束。請紓念。謹聞。等情。除飭該團仍將行程接續報陳外。謹聞。十六師師長鄭芬叩先。又援庫總司令張京恩。亦於東日來電。陳報該軍開拔情形。原文如下。（銜略）感電飭撥野砲援庫等因。現正籌備中。應俟與十六師步兵一同開往。稍資掩護。知注謹覆。張京真叩東印。

時評一

◎事之有眞僞（迦公）

事之有眞僞。猶事之有是非。而辨眞僞較之辨是非尤難。蓋眞僞皆趨向於是之一途。不過一則出於眞誠。一則出於僞託。當事之初也。欲分別之。不殊易混淆哉。

今之所謂廢巡閱廢督軍裁兵自治諸說。亦若是高唱之聲。已徧國內。而如嗚空夜鳥。不見其形。於是聞之者。遂有所懷疑。而莫辨其眞僞矣。故國內苟有眞能主張之者。乎則必速求其實現。勿使日久混淆也。

若夫不能實現之空談。則不如不談耳。

有正書局新出
宋拓吳天發神讖碑
此為羅振玉藏宋拓精本陳二字尚存其半數字亦存太半為精初諸老所珍視用珂羅版印與原本不爽分毫賞鑒家當必以先覩為快也
一冊定價大洋三元

各省購辦機器材料及進出口者鑒

分行地址圖

中國幅員廣大。轉運費時。各省向上海購貨。每苦遲延。而且各省需要不同。風俗互異。萬難以上海一事所務。供給全國之服役。本行爲利諸君惠顧起見。特設分行於緊要各埠。聘請便著名機器師。及熟悉本地情形之職員。存儲大宗現貨。俾諸君購貨或通函。可向最近分行接洽。既能省時省費。又得適合本處所需。茲將現時分行地址。表示於圖。請將此廣告剪下。以備查看。日後如添設分行。即當再行廣告也。

美商 慎昌洋行啓

分行

北京　天津　張家口　庫倫　濟南　漢口　海參威

香港　奉天　雲南府　烟台　福州　青島　太原府

交通總長擬全免運送振濟粗糧物品運價並擬振人員車價修正條例提出國務會議公決案

國有鐵路運送振濟平糶糧食減免車價條例

交通部通告

交通部販糧免收運費致各總商會各善團各報館電

賑災最好計劃

既得完美貨物　又助救災善舉　復有精緻良畫　誠哉一舉三得

均益公司通告萬國儲蓄會雙中二頭獎姓名錄

上海中央營業所謹啓　分銷部 上海西華德路七號

有正書局最新出版　鄭孝胥大楷習字範本　大洋一角

灤州礦務有限公司第八屆分派股利暨發給積存損息銀廣告

上海美國友華銀行告白

有正書局新出

明拓張猛龍碑

無異每冊大洋二元二角

●石印初拓張猛龍碑每冊五角

此爲吳平齋舊藏曾經張叔未翁溪趙撝叔鑒賞諸名人題字完好的爲明拓用珂羅版精印與原本海月箋絲毫

上海望平街　北京廠西門　有正書局發行

華洋義振會第九次捐款報告并謝諸大善士

又中國銀行

又通商銀行

華洋義振會謹啓

廣舞台

上海唯一之大劇場

北四川路虬江路西

日戲價目　月樓六毛　特等五毛　頭等三毛　二等二毛

念六日日戲　三氣　過其　祖　假參巡　按院　中玉賦好　述　李雪芳首本戲配

夜戲價目　月樓一元九角　特等一元二角　頭等七毛　二等四毛

夜古裝劇　景　曹大家續漢帙完　李譚雪芳　崔全劍秋　祇笑儂　了班此一拍演天

大世界內乾坤大劇場十月念六日日夜戲

日戲：小蕙芬、馬金鳳 教子　張志文、小禿扇 紡棉花　侯雲峯、李人俊、粉菊花、李春來、韓金奎、金景萍 四大金剛

夜戲：李富貴、牛雲峯、侯清風、曹景萍 金刀陣　金春　李來落　紅菊花 翠屏山　粉菊花、韓金奎 馬湖鎗

小禿扇　雪山俠客　武俠長片　日夜開映影戲

五花八門

五花八門這四個字若要達到真正目的很不容易大世界俱樂部有乾坤大劇場女角兒有優美社女藝員有髦兒戲全班女伶有大鼓場女大鼓有共和廳精雅香茗可算真正九花平於八門中西菜館是飲食門打彈子是遊戲門影戲是電術門王德岩戲法是魔術門文虎社及大世界報社是文學門商卦是貿易門那頭是五花八門了諸君若愛五花八門的熱鬧那得不遊大世界

和平社新劇部　笑舞臺

廣西路山西路口電話中央三五一五號

價目　張天嘯　鍾笑吾　鄭正秋　鄭劍魂　夏天人

本社客券暫行停用諸君原諒價目月樓六角包廂正廳五角

(念六日戲准演二本)　(念六夜戲准演頭本)

新編本地實事警世新劇

蓮英被難記

日戲學界來函煩演二本

驗製半夏靈驗如神

僕身體素弱年逾知命時患痰疾去年冬季發人事更加劇時承友見不知幾乎騙人製半夏惠貴一盒開水送服鐘未及二十分鐘效驗立見服後繼續服之每念未嘗不感愛藥所賜之靈思源書此以謝

蘇州鎮德和門外趙冕華啓

附價大盒二元四角　小盒一元二角

上海崔氏瓣香廬藥房啓

新愛倫影戲院

在美界海寧路

今晚戲目　愛情新片　情海艷史　大部連台第十七集　著名偵探長片第十八集　五大本　大團圓　人夜半

今晚價目　樓座四角　頭等二角　夜戲第一次六點三刻起第二次八點三刻起　星期六日下午三時加演日戲

欲節省電燈費乎

如欲減省每月之電費請速向各電燈舖購買

老牌華吞燈泡

德國栢林　啞斯令名廠製造

中國總經理　德國西門子電汽廠

省電省費堅固耐用此種老牌電泡久爲公衆所樂用因歐戰之故此燈市上缺乏已久惟其品之優點諸君大約必能記憶今此貨已到有大批必爲大衆所樂用也欲眞正德國老牌電燈泡親速來購以免向隅

西門子電汽廠駐滬代表

上海河南路四十號即九江路口　華發實業公司　電話中央二五八七

眼光學博士嚴康侯君

係美國哥倫比大學眼光學專科畢業現在本公司驗目配光充主任之職上午九時至十二時下午二時至五時如諸君有爲目光計者請惠臨一試

中國精益眼鏡公司謹啟

南京路勞合路口

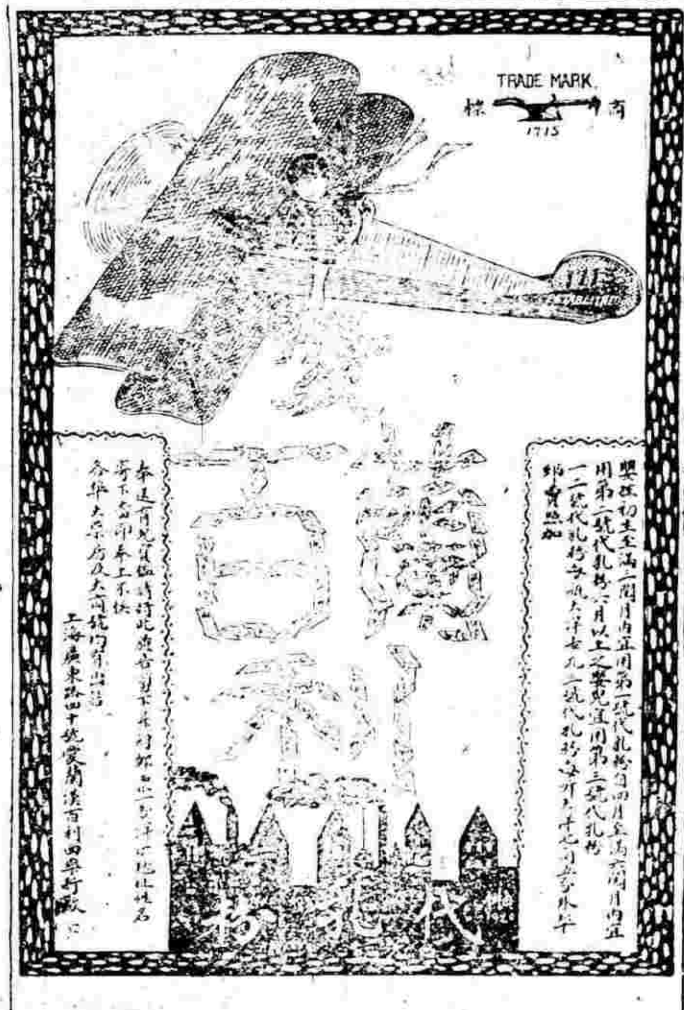

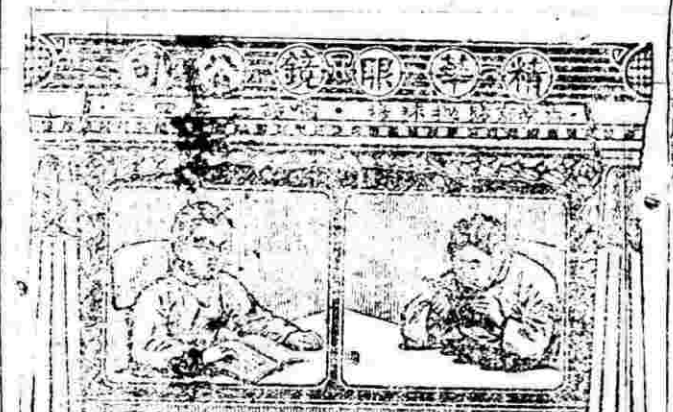

彙司公司

男式間　新到　大批優等　雨衣

每件實價洋十元　尺寸大小俱備

彙司公司　南京路江西路轉角

新出汪退谷九言大對聯　有正書局啓

張廉卿行書大屏幅　上海有正書局啓

造血藥(第一號)

此藥補血藥中最完全靈驗之品凡兒童血液不足陰虧體弱五勞七傷府積黃瘦諸症以及婦女血衰經水不調無不萬試萬應

每大瓶洋二元五角　小瓶洋一元五角

造血藥(第二號)

此即前藥而佐以補腦益髓諸補品功尚補血益腦培元養神

每大瓶洋二元五角　小瓶洋一元五角

上海南京路四十二號

科發藥房啓

最新出版　鄭孝胥大楷習字範本　大洋一角　上海 天津 北京 有正書局啓

美國友華銀行告白

資本金四百萬元餘積一百十萬　電報掛號BANKASIA　電話中央一七二五　總行設美國紐約城　分行遍設遠東

國內要聞二

▲賫糧途徑之磋商　庫倫防務。近日稍形鬆動。惟糧秣子彈。異常缺乏。亟待接濟。聞陸部已備有大批子彈。運至叨林。但據報庫叨大道。有俄敵盤據。不能前進。承運人員。特電京請示。當局因於昨日轉電張家口汽車轉運處。查詢辦法。原文如下。(銜略)運庫物品子彈。關係重要。現下行抵叨林。不能前進。有無別徑可通。以及叨林隊伍。能否保護。除電商陳駐庫使妥籌辦理外。請就近調查情形。並商庫署轉運人員。如何辦法。電陳核辦云云。

▲日使將自救僑民　政府對於日人派正式或非正式團體赴庫援救日僑。已示不贊成之意。日使署之意。以爲政府前次既對小幡有保護日僑之宣言。自當迅速辦理。但至今尚未護送出險。顯係無能力或懈怠。故非由日人親自往救不可。日前顏外長在外部接見各公使。小幡曾向顏總長提起此事。顏氏答云。彼當迅催庫倫長官。將該處日僑護送至張家口。但政府不願日人親往援救。聞日使署決計援前次美國救援團之先例。不日派一救援團。隨日署某員前往。係乘美商元資公司汽車。現駐京日副領事。已與該公司接洽一切云。

◉小徐案將重提抗議

徐樹錚逃走一案。經外部提出抗議後。日使小幡氏。日前已有回答。文中措詞之不合。國人當已周知。確聞昨日閣議。業由外交部提出討論。各閣員僉以照國際慣例。徐等雖非國事犯。然既被收容。則徐之逃走。日使館當然應負完全責任。不料日使既坐視徐樹錚逃走於先。復蔑視國際慣例於後。不特對於逃走一層。毫不負責。並且對於未逃走之曾毓雋等八人。既不允引渡。又不允負監視之責。其蔑視慣例。侮辱我國。未免太過。非從嚴抗議。無以保國際之和平。伸我國之公理。決議由外交部根據日使回文。逐條駁斥外。並題下列三項。(一)徐樹錚逃走。日使及日兵營既不負責。我政府視爲無監視之能力。其餘禍首應速引渡。(二)徐等原非國事犯。各公使本無保護之必要。何得強辭奪理。引用國際慣例。(三)其他各禍首。嗣後如再發生脫逃之事。日使及日兵營當負全責云。並聞此抗議文。不日當由外部送交日使。不知日使又將以何法回答也。

◉教職員罷課風潮　京校　近訊

▲罷課或將作罷

北京各校教職員。催發薪及決定罷工問題。曾詳細報告。昨日(二日)教育部以前日女高附中會議之結果。既甚決絕。遂盡力設法張羅欵項。以便發給而平風潮。迄於下午。始由內務部方面挪借現欵二萬元。烟酒署挪借二萬元並由某銀行挪借若干。連同前日所籌。共湊成十五萬之數。即行發給各校。其分配方法。大學發一個月份。中學一個月份。小學二個月份。發欵之頃。部局方面。均極向教職員等說明。此次未能將積欠薪金掃數發清。實係出於萬不得已。務請顧全大體。暫先敷用。其餘之數。自應趕即設法。早日發齊。惟希教職員格外原諒等語。欵既發訖。各校教職員以領到新金。爲時已晚。尚未能爲聯合之討論。但開局屬學校。因局中面子。既已滿足。罷工之議。自可作罷。而大學方面。是否單獨罷工。則尚未問悉。總之醞釀已久之總罷工風潮。或者不至實現云。

◉二日閣議紀聞

二日星期四。爲國務院舉行例會之期。新揆及各閣員。於上午十點十分先後到齊。越二十分開議。計重要議案八起。(一)關於西南重組軍府問題。新揆以此種舉動。隱礙統一。主張設法疎通。不使成立。惟未便過於急切。討論結果。特持鎮靜主義。俟相機進行。(二)任命許蘭洲。爲東三省巡閱使公署參謀長案。結果通過。呈請明令發表。(三)任命殷汝驪。署大理院推事案。結果通過。即日呈請明令發表。(四)中俄恢復通商問題。此案關係國交。與各友邦。且互有關係。俟俄國際狀況若何。再行決定。(五)勸除庫叨俄黨問題。迭據張毅來電。庫叨間道途梗阻。俄黨恣肆。以致運輸諸械不便。結果責成統兵長官。設法剿辦盡淨。(六)廢督問題。廢除督軍制。各地方自治團體運動甚烈。紛電請求實行。結果。俟統一善後辦畢。再詳議決定。(七)常關增稅問題。常關稅增加一成。撥充賑欵。業經規定有案。南通張謇。以商會會長名義。電請緩行。結果。各省既已進行。江蘇未便獨異。(八)司法部提出。請任蘇兆祥爲甘肅高等審判廳廳長。結果。照准。此外尚有關於蘇皖贛巡閱使問題。及其他例案數起。亦略有討論。十二時四十分散會。由法長董康教長范源濂入府報告云。

◉山東東昌又兵變

東昌通信云。駐紮山東東昌府張建功之部下軍士。忽於日前譁變兩營。搶掠奸淫。有過盜匪。旋即潰散。東昌公民赴省求卹。但田督否認。東昌之變兵。爲其部下。謂稱係變兵竄入東昌爲害者云。

◉西報之中國政局談

字林報社論云。本報推想中國政局之變相。將來或成爲地方自治之聯邦國。不然。降而爲復辟。則瓜分而受外人之管理。但瓜分一事。今時代已不合乎時勢。國際聯盟不主張得新土地。所謂代管者。乃指現有之土地。況以中國之大。決非一國所能併吞。由此言之。復辟之說最近。而華人之心理。則志在聯邦。各省對內自治。對外則以聯邦之名。吾人默察自治之運動。已日盛一日。惟中央政府之是否管理全國財政與陸海軍及外交一層。尙無人提及。北京之現存政府。早無信用。當然不必再談。今實行聯邦。第一步必先召集全國大會。但有一難處。即各代表之不互相信任。譬如目下北京。欲令廣州之人在滬會議善後之事。以代和會。南方要人。皆不信任。吾人討論中國事。今後不宜再分南北。以廣州北京爲中心點。故北京之善後會議。即成立。亦祗能代表東西南北之爭權奪利之首領意見。彼此又不能相信。更與全國人民何益。時至今日。惟有人民出於自治之精神。以自謀改良。吾人已見學生運動之反抗政府。目下農商二界。亦在振起之例。由此以觀。中國人民有自治能力。可不必假手於官府造成之會議。儘可人人以中國爲宗旨。而合謀自治也。

◉西報論中國對付邊民之失策

三十日字林報云。蒙事之發生。使人又注意西北情形。查中國對待邊界藩屬。向以殷厲爲宗旨。不注重教育。惟至民國後。如蒙藏等族。亦漸開通。加以鄰邦之接觸。中國仍不變其政策。自然邊民多叛亂。藏人則先與英俄聯合。而後獨立。新疆之回人。亦傾向俄國。蒙人亦與俄接近。今春小徐乘蒙軍之腐敗。得取消自治。中國正可振作精神。力圖改良。乃又失機會。至小徐敗後。仍不謀與諸蒙王接近。中國政府。祇欲保全面子。遂不顧放棄其腐政。來駐蒙之兵。多腐敗。蒙人厭之。此次攻庫倫者。並非紅軍。乃俄人華人日人與布拉人之敗類。相集而來攻者。顯係庫倫不助中國官吏。敗類始敢作亂。但今日中政府仍不肯變其政策。反日傳戰勝消息。不亦奇乎。夫蒙人已備受俄人治理之不善。今亦疑日人之心懷叵測。當然願與中國効忠。如能以友善之心待之。不投其叛。否則日本人或過激派或謝米諾夫均爲牟生謀蒙之心也。

◉山東烟酒稅風潮近狀

魯省此次烟酒稅風潮。掀天揭地。綿亘數月。至今仍無具體辦法。雙方相持。各不相下。在烟酒公賣局。以此次改用徵收洋碼。係遵照中央成案。遂規定每斤原徵之三十二文。作爲大洋一分六厘。因有人反對。始改爲一分四厘。東省向來之烟酒稅。徵以制錢計算。所謂洋碼者。即不用制錢。而按現洋計算。如烟酒稅及公賣費。每斤向爲三十二文。今則改用洋碼一分四厘。其實此種辦法。全國皆已通行。山東並非與各省特殊。無如此中有一種關係。即改用洋碼之後。是否按照市價計算。若按市價。則洋碼與不洋碼。雖有區別。而實際上所納之數。並無軒輊。商家對於此事。亦無庸反抗。然如此次之改。並不按照市價計算。直將三十二文制錢。改爲一分四厘之洋碼。假此則洋碼比制錢額外多收矣。如現下洋元一千八百文。若按此價折合。則三十二文爲一分一厘四毫有奇。今已爲一分四厘。則多收二厘六毫矣。如此則名爲改收洋碼。實則倍行加徵。而反對之風潮。乃由是以起矣。倡首者爲三區烟酒商人湯壽海。登山一呼。各縣響應。始之以電報。繼之以代表。再接再厲。如火如荼。公賣局力持不阿。雙方磋商。初無結果。各商家益復奮奮進行。省議員又從中主持。若顧海洲郝鳳城胡冠臣。省投袂而起。加入其中。於是烟酒聯合會。乃應時成立。其全體之主旨。即承認改收洋碼。反對不按市價折合。上至中央政府。下至地方官廳。函電紛馳。萬喙千聲。可謂極風潮之大觀矣。此次聯合會之組織。乃由各縣酒商。推派代表。公攤經費。並輪流駐濟。以便與該局交涉。組織亦頗完備。而雙方所持之理由。亦復各是其是。約略分之。共爲三端。(一)公賣局以此事。係由北京烟酒事務署提出之議案。在國會預算案通過。令行自上。不能取消。且該局純係奉命辦理。並非故意苛求。加害商民。而聯合會則以國會所通過者。爲改收洋碼。並非不按市價之謂。而該會對于國會之洋碼問題。亦無異議。所反對者。仍不按市價耳。(二)公賣局以本省第一第六兩旅之軍餉。每月由烟酒項下。撥洋六萬元。每年爲七十二萬。事關軍政。若不照此辦理。不特田督不肯答應。且此萬千軍人。又將何以糊口。而聯合會則以若輩之反對。並非不納此稅。不過反對不按市價。而烟酒稅之繳納。仍自若也。此稅既照常輸入。軍費即有所出。且軍費每年爲七十萬元。而烟酒稅額爲百餘萬元。則此軍餉。原數儘可足用。更無加徵之必要。(三)公賣局以改收洋碼問題。全國各省。久已通行。山東亦不能獨異。而聯合會則以全國改收洋碼。東省亦可改收洋碼。若輩決不反對。所爭之點。純在不按市價一事。因此數種問題。兩方面大起爭端。相持日久。官府方面。擬用調停辦法。使和平了結。由田督示意。周商政務廳長向雙方接洽。再四疏通。毫無成議。而田督對此。亦頗爲激昂。以聯合會作事太無餘地。決不能應該會之請。再爲更變。而該處亦誓爲決絕。不知將來如何結局云。

◉宜昌兵變之鄂訊

宜昌兵變。西報已屢載。本報亦早已譯登本埠新聞欄矣。茲復得鄂函。報告如左。駐紮宜昌十三混成旅軍士。突於十一月二十九夜十二點鐘譁變。查該旅前旅長孫傳芳。於上年調任北京將軍府參軍。所遺旅長一缺。以張繼善接任。該旅爲吳光新舊部。其餉歸中央担任。現因欠餉九個月。每月伙食費。由鄂省暫予維持。此次譁變。時在深夜。計燒日商大阪洋棧。英商安利因洋行。計搶聚興誠銀號。損失極鉅。又中國銀行亦被搶去官票銅元共五千餘串。幸該行金庫。建築堅牢。未被打開。否則損失恐不止此。其餘南門外一帶殷實商店。被搶百十居八九。直至三十日早晨七時。始行散去。並有兵士七名歛回營者。市面現時恐慌異常。十八師兵士駐宜甚少。幸得該師少數軍隊維持秩序云。查該旅兵士。自駐宜以來。販烟劫財。視爲故常。甚至白晝之間。通衢大路。見有人手持銀錢鈔票者。即奪之而去。警察不敢過問。有友人前曾在宜昌目擊云。

◉贛議會與省長問題（續稿）

江西省議會。定於十二月一日開臨時會。合羣社在省議員。不及羅言之多。恐提出彈劾戚揚案。不能通過。故二十九日開談話會。議長龍欽海宣言。到會議員不滿七十六人。主張展期開會。合羣中堅分子歐陽煒附和之議。言黃炳爍則反對之。於是兩社議員舌劍唇槍。各不相下。擁戚派謂本會爲臨時會事。幾次與省長交涉。始獲允許。省長恐人數不能到會。展定十二月十一日開會。乃本會以爲時間太遲。又推代表與之接洽。請提前十日召集。況既屆期。人數又足法定。再要展期。殊不過去。不特被官廳看輕。即人民。將笑本會爲無意識云云。爭論良久。龍議長始以展期五日。表決散會。傍晚。該社議員又向會計課索取臨時會旅費。會計答稱。常會旅費。早經發完。臨時會無支旅費之必要。諸君在省者甚多。若索旅費。無此理由。從前本會。尙有餘錢。諸君借支旅費。已經報銷。現在會中窘急異常。碍難移挪。并譏衆議員不看看議會暫行法。任意要錢之非。彼此又相鬧一場而散。龍議長無法指揮。乃咨省長預支十二月份經費。盯發議員矣。

陳督與戚省長意見不合。商會請求中央更調。近旅京贛同鄉主張自治。亦已推舉代表晋謁府院。請速易人。不料長蘆鹽運使丁乃揚又運動長贛。除派九江道尹傅春官西岸榷運局長沈翊清疏通陳督外。又派其把弟謝宜(軍署諮議)前上海某洋行買辦)來贛。運動各公團。勿再反對丁氏。無如擁戚派頗占勢力。不能有效。蓋皆主張自治。不欲放丁乃揚。致多一種糾葛也。丁則以去年運動江西省長。應酬京贛議員。花費數萬不肯干休。乃日日逼迫府院。速爲提出。致有二十七日閣議將提丁長贛之說。不幸爲旅京贛人聞知。又推代表赴院反對。遂又中止。而戚揚手段亦殊不弱。已托各公團首領。預備擬電反對丁氏。省議會已函京自治會速草省自治法。以爲臨時會討論張本。積極進行。恐丁氏二次運動。又成黃梁一夢矣。

◉南潯路總理問題昨訊　▲張少軒亦有手張

南潯鐵路總理李木齋。因此次來贛。備受種種刺激。辦稍赴京。已向部辭職。三十日董事局臨時董事張劍秋黃鶴卿二人。接張少軒電。謂李木齋已向部辭職。自後應認真整理路事。萬不可意氣用事。以貽自殺之譏。而拋棄路權於不顧。至於臨時總理。臨時董事各名稱。均不合公司條例。徒傷感情。應將欵繳。照舊辦事。一面再開正式選舉大會。和衷共濟。選事公開。方可保路權於弗失。否則徒鬧意氣。於事無補。鐵路前途。將不堪設想云云。吳黃昨又邀股東在華美銀行開談話會。並電請陳小梅與柳生羅伯虞等到會。吳黃比即袖出上軍民兩長書。請求蒞會。聞胡思義雖被推爲臨時總理。有吳黃二人極力勸駕。而胡思義見各南潯氣太浮。而公明知爲過渡總理。故決不出云。

◉孫唐伍抵粵後之情形

聯合通信社接廣州函云。冬日政府會議進行辦法。有兩種主張。(一)主張設聯省制。不要國會(二)主張仍由國會產出新政府。同時軍府國會告結束。現政府組織外交財政參謀司法各部仍舊。先是各省自治聯合會上書孫總裁。請將西南局勢。改造爲自治政府。以樹全國模範。並請廢除代議制度。實行直接民權。又一消息云。廣州十一月二十八日電。孫逸仙與其同人業已抵粵。現正討論對於桂省軍系宣戰事宜云。

◉粵軍府之近聞種種

聯合通信社接廣州來電云。軍政府決不補選總裁。至迎段南下。絕無其事。刻正厲行自治。實行建設。宣言綱要。不日發表。桂軍犯邊。陳總司令派兵往剿。

◉陸榮廷對粵之抵禦

桂軍因粵軍現由中路肇慶。北路韶州。南路信宜。三路進攻廣西。異常勇猛。陸榮廷特在桂林召集軍事會議。討論抵禦辦法。所規定者。亦分三路。一由昭平桂軍。集合於富川。抵抗粵軍之包作霖軍隊。一由梧州之大部桂軍抵抗粵軍。一路一由陸川之廣西防軍。抵禦信宜之粵軍。三路前線。均以大部之機關槍作先鋒云。

◉機織工人大鬧江蘇議會（再紀）

蘇省議會。因取銷繭行條例一案。致受機織工人所反對。於初二日毆傷議員十餘人。已誌本報。茲特再將各方面之情形。分別錄之。以供閱者。

▲議員方面之理由　據主張取銷繭行條例之議員云。中國當今最要之急務。在振興實業。而推廣蠶桑。尤屬刻不容緩。限制繭行設灶。則絲區農民之蠶。不能售繭。而殺絲商所得動。蓋利被徵。蠶桑事業。乃因以不能發達。且人民營業自由。豈可加以限制。工人宜加改良。力求進行。抬高絲價。農民自可樂於繅絲。而不樂於售繭。安能勒逼農民。不令售繭。而使其賤價售絲。爲絲商獲此特別之利益。自應一律開放。鼓勵農民售繭售絲。則蠶桑事業。乃可日益發達。此議決開放之理由也。

▲緞商方面之理由　省垣機織素緞。銷行各省。相沿已數百年。現方逐漸改良。試織花機花緞。關於絲緞各業工人。不下數萬。連帶以及於家屬。與間接有賴於絲緞兩業之營業者。爲數更廣。是絲緞兩業。爲省垣最大之營業。向例習慣用絲。而不請於用繭。且收絲之基本金。可以流轉。收繭則必須於農民售繭時。籌足一年基金。大都無此資本。此爲緞商之困難。加以繭受火烘。其性脆。不利於織緞。尤非收絲不可。若一律開放繭灶。則繭價必高。於價收絲。必致斷折資本。如其將來斷折。急若即早停工。自省議會議決開放以後。各緞商遂有停止營業之相。以致激起工人之反響。

▲工人暴動之原因　機織工人。既有數萬。又偏聚於門西門東一帶。聲氣相連。一聞緞號不肯放料。(即交絲與工人代織)陡起驚慌。十百相傳。其迷念盛。有謂省議員受洋商之運動。將南京之絲賣與外人者。有謂省議會。將取締機織工人者。因是愚人情急。而緞商方面。又陰示其意。於是一倡百和。遂有初二日之暴動。而外間傳說係屬緞商所指使。

▲毆打省議員之情形　當工人相率至省議會時。先後入會場者。將近千人。而會場以外與鐘鼓樓一帶。沿途尤多。議員至會場後到者。其見機者。知情形不妙。相率潛遁。更有以爲我非主張開放之人。縱或有禍。當不及我。熟知此項工人。並不識議員之面目。但索朱積祺。股開三星池洛堂。黃奇芳茶社。聲名最大。且主使取銷滲戲場。均怨尤深。在會場內一聲呼打。文弱之議員。安見他以老學。如朱積祺施文熙。皆受重傷。除朱施以外。尙有孔昭晉。金其源。郝應泰。陳伯盟。錢銘銓。夏宗翰。劉啓佑等。及並非議員之某省路局長李文濱。與會內職員數人。擁出議場後。沿途毆打。直視議員若寇賊。東區署長趙永平。在路內救護議員。亦被工人所毆傷。沿途觀者。議論紛紜。咸謂省議員。欲絕機織工人之生命。無怪工人情急。

▲行政官之調停　當省公署。得悉工人暴動之時。遂諭警察廳。代理廳長王岡磐。親往保護。並加派保安隊。及高等警官多人。馳往救護。無如工人太多。情勢洶洶。一經拘拿。必致激生他變。祗得解散調停。未便加以武力。而工人乃得將各議員。擁入緞業公所內不放。直糾纏至夜分。尙無正當解決。最後乃由實業廳長代理警察王廳長。政務蔡廳長。向工人担保。此後無論省議會如何議決。省長斷不公佈。復由緞業領袖。魏家驤。于木垛。黃錦昌。鄭燮三。張質夫等。向工人以身家相保。工人始允將議員放回。由省議會派汽車馬車。將各議員送入第一醫院治療。

▲省議會提起公訴　各工人在省議會。將議員擁去之後。總議長即一面致電政府。一面向地方廳起訴。當由檢察廳。於當晚至緞業公所內。驗明各議員傷痕。填入傷格。惟當時既未捉獲行凶之工人。而緞業領袖魏家驤于木垛等數人。已先期呈明齊省長。辭職不負責任。不知檢察廳。如何辦理耳。

又一訪函云。省垣機緞業。以省議會通過廢止繭行條例。于二日鬧起絕大風潮。茲就各方面見聞所及。分誌於下。

▲起釁之原因　此次機工搗毀省議會。近因實以一日審查會。審查省長咨交廢止繭行條例覆議案。及緞業代表魏家驤請議案。緞業曾派代表出席。陳述意見。時審查會擬將南京等各絲區。保持原狀。至明年六月底爲止。再行開放。該代表等不以爲然。乃至拍案喧鬧。議員等遂負氣謂。既如此。仍當照前議決案辦理。該代表大怒而出。於是乃有二日機工聚衆兩千人。搗毀議會之事。

▲緞業之通告　南京絲織業工商等。於事先發出通告。謂省議會議員。徇私納賄。違反民意。硬欲通過省長咨交覆議。開放繭行一案。斷絕我蘇省數百萬絲織業工商生計。本日緞業同人等開始抵抗。如再不覺悟。仍欲通過該案。竟欲置我等於死地。非與之絕對宣戰不可。除分陳政法各界外。特此懇求主持公論。敢九頓首以謝云云。

▲搗毀之情形　二日下午。省議會開會時。至一鐘餘。機工結隊約五百人。赴議會。逕入議場。將議員並行政官席次皆坐滿。衛隊無法阻止。二次復來數百人。三次乃至千人。將議會前後門均圍住。並持白布旗。上書南京緞業公所。請願省議會。爲三十萬機工請命等語。時議員到者尙不多。而機工逢人即毆。議員被傷者十人。計江祖照(淮安)孔昭晉(吳縣)夏宗翰(睢甯)朱積祺(江寧)劉啓佑(鹽城)施文熙(高淳)錢銘銓(松江)陳伯盟(阜寧)金世芳郝應泰(未詳)等。職員傷五人。章毅。章世鑑。施源。黃履端(皆科員)金德耀(速記)等。僕役一人。錢岳坤。被毆之議員。有在議會內者。有馬車方至門。爲人拖下者。其科員等。皆各在所居室內。機工毀門入毆。議場中則几案。已多毀壞。各科員室戶牖。盡被毀破。議員朱積祺被毆最重。其實朱於三十日大會。對於覆議案。頗爲緞業譁謠。此次乃亦不免。可謂不白之冤。次則施文熙。係由樓上拖下。共被毆至六次。錢銘銓傷亦甚重。寧省鐵路局長李文濱。因與議員答話機工等以爲不是好人。且詈且毆。東區署長趙永平。以保護議員。腹間亦受傷。嗣復向各處大索。鮑副議長避入廚下。短衣履裙。作廚夫狀。始得倖免。其餘乘火車赴議會之議員。以有衞兵預在車站知照。皆折回未罹禍。並向附近議會之寓蘇島各議員公寓搜索。未得一人。當聚毆時。有以拳打。有以傘擊者。時省署已得議會被擾消息。省長謂機工如持有武器。余當派兵去。現皆赤手。警察當能了之云云。而不意議員被傷之如是之多也。既鬧至四鐘許。乃將被傷之議員等。兩手皆縛。拖出門外。擲黃包車上。圍擁至三坊巷緞業公所。由車上拖下。橫七豎八。坐臥不一。宛如階下囚。所有囊中錢及眼鏡手杖等。皆化爲烏有。身上衣服。作片片飛。並有赤足者。有被無履者。其形狀之狼狽殊不堪入目。機工擁至公所後。仍未肯散。時省長派蔡政務廳長。督軍派張副官。至公所視察情形。其他如江寧縣知事商柱馨。代理警察廳長王岡磐及檢察廳長某均到。當由該公所職員。一再向工人說明。次日午前准有辦法。令大衆滿意云云。始漸散。隨由公所將被傷各人。送往第一醫院醫治。時已夜十一鐘矣。

▲議會之申訴　當晚議員黃炎培黃允山

中國通商銀行謹白

本銀行招集商股資本五百萬兩現已收足二百五十萬兩總行開設上海經辦並各處匯票押匯電匯及押款凡有放存銀兩或半年長年存款一切交易無不周妥竟已並自備高大洋棧一所貨物均可存用銀兩棧租格外公道此特佈告

謹明眞眞沈製鏡面散包可以

百如冠玉

立止水瀉藥

飲食不慎或感受寒濕多成瀉泄甚則轉筋困憊不可不慎此藥功效去濕健脾溫中止瀉每日三次每服一匙用溫水冲服　大瓶一元　小瓶五角　上海外白大橋北堍大英醫院製

中法實業銀行開辦儲蓄存款廣告

等。相偕赴省署。進謁省長。述機工滋鬧情形。一。維持警察權派到警察及保安隊各二十餘名。無一會通過再請省長任命

中國通商銀行謹白

本銀行招集商股資本五百萬兩現已收足二百五十萬兩……[illegible]

謹明眞眞 沈製鏡面 散包可以 面如冠玉

等。相偕赴省署。進謁省長。述機工滋鬧情形。詢省長如何辦法。而立法機關。何等尊嚴。乃任外界毆辱。如無適當辦法。則立法前途。甚爲危險云云。省長云。已令江甯縣知事查復。黃等云。此事非一查能了。時王固磐方在座。以議員至卽辭去。黃等詢省長此係個人。省長云。係代理警察廳長王固磐。黃云。非曾任下關警察署長。欲除擊學生之王固磐乎。此等人如何能代理廳長。無怪機工搗毀議會。彼視若無睹。省長無語。黃等隨辭出。並由省議會函檢察廳。檢查受傷者。並到議會查勘後。一方繕叙公文。向檢廳起訴。一方電告大總統。國務院內務部。申述當時情形。現議會自三日起。暫行休會七日。謀妥當解決。如正當辦法。將移滬開會。以避[illegible]所在。不能走透迸一空。惟常務[illegible]如。以職責所在。不能走。仍待議會內。其他議員。亦[illegible]。恐機工復來毆辱。不在公廨內。[illegible]仍將秘密開會一次。以謀進行。

▲省長之態度

省長昨日(三日)上午。親至第一醫院慰問受傷各議員。並赴議會道歉。三時在省署。召集各官廳。及商界各業董員。到署會議。議員並未到。財政實業教育警察各廳長。及第四科長(係主管科)等均列席。商業中到者。爲廿猷(商會長)桂月華。于本垛。張斌。魏家驤。黃慶桐。嚴春源。魏鈞堯等八人。會議兩小時。內容甚秘。廳上門戶皆放下。恐人竊聽。省長方面。則令各業董設法勸諭。以免再生事故。業董則請省長顧全江蘇絲緞工商之生計。亦並未議有其他辦法云。

▲緞業之近狀

二日晚十一鐘。緞業董五人。赴省署謁見省長。當由警政務廳長代見。業董等以此事無法辦理。請辭職。[illegible]令取消辭意。三日下午。各機工在南門外雲錦殿開會。到者數千人。自門外至殿內。人皆擠滿。並無結果而散。二三兩日。省全體罷工。聞今日(四日)可以開工云。

▲議會之通電

上海時報鑒本月二日。本城緞業機工聚衆千餘人。來會暴動。搗毀議場。毆傷議員多人。行政長官無保持安寧維護議會之能力。本會暫時不能行使職權。惟有宣告休會一星期。以待法律解決。除通告並咨省長外。特聞。江蘇省議會江。

▲議會之通告

各報館。六十縣。各公團。諸父老。均鑒。本屆開會。宜與徐治等請議開放織行織灶案。議員等先後提議修正綢行條例開放綢灶案。取締絲區內違法綢行濫設案。修正綢行暫行條例案。劃丹陽爲特別絲區案。統計關於綢行問題者。有六案之多。當經合併審查。提出大會討論。大多數主張綢行既加制限。少數行家必有把持抑價等弊。農民直接受害。且使業此者享保護壟斷之利。安於固陋。不能與外國絲織品競爭。於推廣蠶桑。改良織物。均有妨礙。議決廢止取締綢行暫行條例。咨請省長公布。旋准咨交復議。本會於鄭重起見。將案重付審查。正審查間。十一月三十日。十二月一日。先後有南京緞業公所等代表來會。要求取消前案。當經反復開導。並將該公所請求復議案同付審查。二日近午。忽報有數百人。聚集距本會南首里許之鼓樓地方。將來請願。本會恐釀事變。並用公函報告省公署及省會警察廳。聲請保護。一面用電話通知。午後一時許。忽來千餘人。爲首者手持請願旗一方。闖入會場。守衛長率各守衛攔阻。無效。續來數百人。高聲喝打。將議場桌椅玻窗。擲翻打毀。逢人便毆。計議員施文熙。孔昭晉。金樹芳。朱積祺。錢銘鎏。陳伯盟。夏宗翰。劉智佑。郝應泰。江祖照十人。秘書處職員黃瑞展。[illegible]源。章毅。金世讓。章祖欽五人。均被揪毆。旋將諸人擄去。[illegible]直曳至城南三坊巷緞業公所。議員及公廳來賓僕役被毆及擄去者。又數人。該衆口稱已先向各署接洽。維時警署僅派到警察及保安隊各二十餘名。無力制止。直至四時半。始退出本會。往緞業公所。仍圍住被擄諸人不放。內數人竟被兇毆。當經副議長鮑貴藻。偕同未被禍之各議員。馳至省署。見省長。要求派警向緞業公所救護。苟不能使被擄諸人出險。亦不出省署。自八時坐候。至夜十一時。始將被擄諸人送至省立第一醫院。本日又有燒燬議會之風說。近歲以來。同人痛念吾蘇民政。敷衍因循。日非一日。論財政。全省人民每年納稅至一千九百餘萬元之鉅。(蘇關兩稅在蘇境所徵。每年五千餘萬元。尙不計入。)而用於地方者。僅二三百萬。然猶貪吃卯糧。將公家股票稅所。押借淨盡。迫將破産。論治安。每年負担軍費至九百萬餘元之鉅。[illegible]時剿匪。然支持別鉅欵。而江淮海一帶。土匪縱地。日日擄人。民命如寄。論教育。青年有向學之誠。而學校不能加備充。甚將自立學校經常費。欠發至三四個月之久。論實業。[illegible]以後。不能可乘之機。而地方治安如彼。在今經濟如此。生業蕭條。百廢莫舉。論吏治。則省行政長官惟知位置其私人。各縣知事。設所長。中飽不問。捲逃不問。即有舉發。查而不辦。甚且取媚武人。委劣跡昭著者。使長財廳。以爲搜括民財地步。論警政。匪盜橫行。既如上述。當局者惟知植黨營私。擴張權限。創警員甄選本籍之議。視吾蘇爲北人征服地。甚至請將各縣警所長。悉歸委派。以爲一網打盡吾人之計。凡茲種種。更僕難詳。同人懷天職之攸存。與父老之睡諉。對於當局。不敢不爲相當之責難。俾覺悟於萬一。期挽救於將來。不圖同人勉欲行使法律上之職權。致不獲享受政治上之保護。茲役之起。彼蚩蚩無知。亦何足責。而行政方面。事前毫無防範。鼓機聚衆。至一小時之久。諸屬明知經本會報告。猶不注意。臨時僅派少許之警察保安隊。敷衍彈壓。而被禍諸人。自本會執曳至城南緞業公所。相距十里。經過省公署及警察總廳。又警察分署一處。派出所十餘處。崗位四十餘處。絕不出而救護。人言嘖嘖。謂事前某機關爲之謀主。且稱先向各署接洽。而提議取消各縣警察所長之議員陳伯盟。大爲議衆所注目。種種疑點。同人亦無暇深求。惟是省城重要。議會尊嚴。聚衆至千餘人之多。行凶至四小時之久。通衢呼嘯。白日擄人。鬧市[illegible]爲自有議會以來未有之慘劇。試問省長警察廳長責任何在。同人對此怪狀。不得不認爲現行政長官業已喪失維持地方能力。現被創者負痛在床。行兇者叫囂在市。同人有心負責。無力自全。除暫行休會。一面通電大總統國務院。內務部。並依法起訴外。謹將茲事經過情形。據實通告。惟我愛鄉愛國之地方父老兄弟姊妹。憫其顛危。察其迫切。而賜教之。臨電不勝惶急待命之至。中華民國九年十二月三日。江蘇省議會。

各省消息

▲安徽

▲張文生派員索餉

張文生昨派馬某偕新安武軍營務執法處朱燦昨至省垣謁見省長坐提軍餉。聞朱並負有刺探各方面之財務。晶省長答以[illegible]各造幣廠先撥交三萬元。馬不允。謂此次三萬元外。須再有七萬元。方可啟行。晶不得已。又商之於造幣廠長吳蕃。吳不應。(吳係省議員。又係公益維持會健將。)且有如再需索卽日停工之說。(但停工一說有謂係該廠因各路行情不甚暢旺。故擬暫行停鑄銀幣。)馬至今尙未成行。大約須俟財政廳長陶鎔由蚌歸來再行從長計議云。

▲浙江

▲省參事會案之修正

設立參事會一案。經省議會交付特務審查組織。仍照原案職權則大加修正。凡任用縣知事及各統捐局長省辦各工廠[illegible]以上各[illegible]會通過再請省長任命其省以下各級自治並須受該會監督凡地方政治興革及省議會法案亦均須由該會議決執行昨已由省議會法律審查報告付議

各縣消息

▲無錫

▲再催造報選民總數　本屆選民總數各市鄉調查主任迄未造報。縣知事兼初選監督趙雪岑異常焦灼。前以限期已逾。當曾電省署展限十日。昨奉省長各電。飭卽迅速將選民總數。電呈毋得牽請寬展等因。故又公函各調查主任云逕啓者。案奉省長冬電開豐代電悉呈報選冊已屆法定期限。仰將選民總數。迅速電呈毋得牽請寬展等因。到縣奉此。查本屆選舉人名。前本公署前以限滿未准。貴主任云選當經電請展限十日。在案奉電前因。相應函請貴主任查照迅速報明總數。一面造具名冊送所。以憑彙轉報除分別派員催提外。此致

▲蘇州

▲電燈問題近聞種種　吳縣公署及警廳日前同奉省令。據蘇州電氣廠董事長陳則民呈一件。爲廠內機器重地。請求給示。禁約人民不得入內參觀。以防危險由。奉此。呈悉仰該管廳。妥爲核辦等因。故已由吳縣知事溫紹棵會同蘇州警察出示布告矣。又蘇州電氣廠之木杆。業已樹齊所向。上海購來電料公司定購之路線亦以裝運來蘇。近因連日陰雨。一俟天晴。卽飭匠着手裝接。以便趕至陽歷十年元旦開燈云。又振興電燈公司。前奉蘇州警察廳第四八七號公函。以近日路燈電光昏暗異常。函接闔區警察。及公益事務所呈函先後到廳。迭經函請加足電力。任案乃迄今多日。電燈仍然昏暗。昨奉道尹面論。現在冬防緊要。限期內斷難任其延宕。應卽派員前赴振興公司嚴令加足電力等因。自應遵辦。除派行政科長王宗漢。闔區警察署長袁季棠。面述外。相應函達。卽所査照。云云。振興公司自經警廳王科長等之督責後。近日路燈已恢復光明。並據情函復警廳矣。

時評　二

◉論蘇議員之被打（這庵）

議員。爲人民之代表。其尊嚴。爲何如。今江蘇議員。竟爲機織工人。恣意毆辱。是無論事之是非何若。曲在工人。固彰彰明也。雖然。吾於此有不能爲議員曲護者。當此高唱自治聲中。若省長問題也。廢督問題也。巡閱使之存留問題也。應議之案。日不暇給。何暇復及此綢行條例之取消也。既議取消之矣。而復壹意孤行。不爲工人生計問題設計。是此次之被打。工人誠罪無可諉。而議員亦有自取其咎者在焉。

◉兵變之原因（慈庵）

工人。索工資。不獲。則罷工。教員。索欠薪。不得。則罷課。由是。以推軍人。索欠餉。不遂。既無工無課可罷。不得不譁變矣。不寧唯是。罷工。罷課。在罷者。無益。而有損。故非至不得已時。不罷也。若軍人之譁變。則不然。一變之後。立刻有獲。且所獲。恒無算。故不發餉。實彼等所求之不得也。今兵變之各處蜂起者。原因以此。

本埠商務市況

外國匯票（十二月四號各國銀行掛牌如左）

上海規銀一兩	
英國現匯	四先令四辨士半
英國電匯	四先令四辨士七五
實遞四月	四先令五辨士
銀行四月	四先令八辨士半
定貨四月	四先令九辨士
定貨六月	四先令九辨士七五
上海規銀一百兩	
法國電匯	一千二百七十十佛郎
四個月匯	一千三百七十十佛郎
上海規銀一百兩	
美金元現匯	七十六元五角
又四個月電	八十三元五角
上海規銀一百兩	
荷蘭電匯	二百四十九元
上海規銀一百兩	
印度電匯	二百九十五盧比
香港電匯	七十五兩五錢
新加坡現匯	五十二兩七錢五分
俄國現匯	三萬五千個羅卜

銀市（十二月四號銀行金融行情如左）

大條銀電報	四十四辨士七五
大條銀遠期	四十五辨士
銀拆開盤	二錢九分
銀拆收盤	一錢六分
錢行暫拆	二錢九分
錢行掛牌	一錢二分

金市　[illegible]

查倉單

參加	銀二百三十萬兩
匯豐	一千〇十萬
有利	五十萬兩
道勝	一百三十五萬
和蘭	四十九萬兩
花旗	九十萬兩
東方	二百三十萬
通商	五十萬兩
華比	八十萬兩
中國	一百六十萬
中法	七十二萬兩
友華	四十萬兩
交通	八十萬兩
菲列賓	四十萬兩
安達	三十五萬兩
總聚	四十四萬兩
廣東	四萬兩
麗興	八十萬兩
各莊	三百五十萬兩
華義	七十萬兩

總共現存　[illegible]

錢市　[illegible]

滬南米市　[illegible]

滬北米市　[illegible]

花衣　[illegible]

雜糧　[illegible]

油餅　[illegible]

麵粉麩皮　[illegible]

本廠紗　[illegible]

上海華商證券交易所　[illegible]

上海證劵物品交易所　[illegible]

煤油　[illegible]

立止水瀉藥

飲食不愼或感受寒濕多成瀉泄甚則轉筋困憊不可不愼此藥功效去濕健脾溫中止瀉每日三次每服一匙用溫水冲服　大瓶一元　小瓶五角　上海外白大橋北堍大英醫院製

上海中法實業銀行開辦儲蓄存款廣告　[illegible]

老泰吉亨源記銀樓加倍足赤飾金　售出四十二元　收進四十元半　[illegible]　電話中央一八五八

脾

脾爲五行中屬土之臟。中央黃色。後天之本也。土輸穀食之液。下受命門之火。以蒸化食料。使之消納於臟腑。位在中焦。統攝週身之血。故內經云。人生活命之原。全賴於脾也。按脾質凝血而成。專主消化。凡脾虧之人。食物滯消。生血不足。生長[illegible]餘。消化不良。或患泄瀉。或覺脹滿。種種病狀。不一而足。此皆無血以培養其土故耳。若血液充足者。則脾土健旺。而消化自易矣。人造自來血。爲世界上最著名之一種補血藥。無論男女老幼。如能四時常服。勢必添生新血。而脾土得其培養之力。自然不失消化之作用。由是而脾中之血管。無一不含有充分之血。凡泄瀉脹滿等種種病狀。永不發生。體質之強。固可必也。世有以脾弱爲患者乎。請卽以自來血試之。

人造自來血定價　[illegible]

總發行所上海五洲大藥房謹啟

上海大戲院

上海唯一之影戲院

北四川路虬江路口

今晚戲目

最新風景第四本海底世界

著名情愛悲劇 五大本 代妹尋夫 種族與婚姻之關係

著名笑片 羅克演風流逸史

禮拜六之日戲 家奴

禮拜日之日戲 之隸

准演二片 手鐲中人 計三本

個長片 怪目 十五集 大結局 頭二集 五大本

（價目）夜戲包廂一元 樓廳六角 特廳四角 二廳二角 （日戲）包廂七角 樓廳四角 特廳三角 二廳二角 一角

愛普廬影戲院

北四川路海甯路北首五十二號

今晚戲目：活動世界 報紙新聞　愛情俠義新片 五大本 暗殺　最新海外 趣史笑片

戲館中發生情殺案旅客疑及於少年富紳有名女伶自認爲殺人犯凡女少年亦自認殺死二人與女少年力爭不知人均未殺人乃另有其人也

（價目）包廂八元 樓上一元二角 樓下七角

上海至南京津浦綫開至北京火車時刻表

[illegible]

北京開至浦口滬甯綫開至上海火車時刻表

[illegible]

滬杭甬路滬甯線行車時刻簡明表

車別	上海北站	上海南站	松江	嘉善	嘉興	硤石	長安	杭州	閘口
禾快	[illegible]	[illegible]	[illegible]	[illegible]	[illegible]	[illegible]	[illegible]	[illegible]	[illegible]
快車	[illegible]	[illegible]	[illegible]	[illegible]	[illegible]	[illegible]	[illegible]	[illegible]	[illegible]
慢車	[illegible]	[illegible]	[illegible]	[illegible]	[illegible]	[illegible]	[illegible]	[illegible]	[illegible]
四等客貨車	[illegible]	[illegible]	[illegible]	[illegible]	[illegible]	[illegible]	[illegible]	[illegible]	[illegible]
特別快車	[illegible]	[illegible]	[illegible]	[illegible]	[illegible]	[illegible]	[illegible]	[illegible]	[illegible]
滬禾區間車	[illegible]	[illegible]	[illegible]	[illegible]	[illegible]	[illegible]	[illegible]	[illegible]	[illegible]
夜快車	[illegible]	[illegible]	[illegible]	[illegible]	[illegible]	[illegible]	[illegible]	[illegible]	[illegible]

車別	閘口	杭州	長安	硤石	嘉興	嘉善	松江	上海南站	上海北站
禾滬區間車	[illegible]	[illegible]	[illegible]	[illegible]	[illegible]	[illegible]	[illegible]	[illegible]	[illegible]
快車	[illegible]	[illegible]	[illegible]	[illegible]	[illegible]	[illegible]	[illegible]	[illegible]	[illegible]
慢車	[illegible]	[illegible]	[illegible]	[illegible]	[illegible]	[illegible]	[illegible]	[illegible]	[illegible]
四等客貨車	[illegible]	[illegible]	[illegible]	[illegible]	[illegible]	[illegible]	[illegible]	[illegible]	[illegible]
特別快車	[illegible]	[illegible]	[illegible]	[illegible]	[illegible]	[illegible]	[illegible]	[illegible]	[illegible]
閘禾區間車	[illegible]	[illegible]	[illegible]	[illegible]	[illegible]	[illegible]	[illegible]	[illegible]	[illegible]
夜快車	[illegible]	[illegible]	[illegible]	[illegible]	[illegible]	[illegible]	[illegible]	[illegible]	[illegible]

注意 表內凡有◉記號者係於滬甯路相啣接之車

出口輪船

十二月五號（念五）禮拜六　[illegible]

十二月六號（念六）禮拜日　[illegible]

十二月七號（念七）禮拜一　[illegible]

十二月八號（念八）禮拜二　[illegible]

十二月九號（念九）禮拜三　[illegible]

十二月九號（三十）禮拜四　[illegible]

天蟾舞台（和記）

十月念六禮拜日戲　包廂特別五角 官廳特別五角 頭等正廳三角 三層樓頭等一角

酒金紅 吳彩霞 馮子和 張鶴樓 收 小翠花 叫天小 蓋 雲仲 尚 三 郭 衡 小童串 羅小寶 李桂芳

龔雲甫 劉漢臣（唯一文武全材生髭八歲紅）

一捧雪 合元香花會 杏花村 後和合 關勝 穆 天（搶） 王（挑） 岔口 汾河灣（打雁） 龍圖（回窰） 陞官 艷陽樓（捉拿高登）

天蟾舞台（和記） 念六夜戲特煩著名唯一藝員准演拿手傑作　電話中央三七〇二

每逢禮拜日准演日戲全體文武名角一齊登台

吳彩霞 馮子和 張鶴樓 小翠花 李桂芳 蓋叫天 蜈 郭仲衡 小蘇 尚小雲 龔雲甫 劉漢臣（唯一文武全材生髭八歲紅）

南天門 西廂記 鸞 樓 寶蟾送酒 蜈蚣嶺 華容道 三解（行路訓子） 葭萌關 張飛黑夜大戰馬超

新舞台

十月念六日戲價目 一等五分 頭等一角 特廳二角 特廂三角 月樓五角

夏月華 邱治雲 張展雲 王九林 李小山 許奎官 夏月潤 劉漢臣 李祥林 周鳳文 趙文連 曹甫臣 趙君玉 劉漢森 夏月華 汪優游 周鳳文 夏月珊 夏月潤 趙文連 邱治雲 鍾鳳林

白蛇傳（全本） 二本走麥城 （湖船）嫦娥奔月 （七八本就是我）

新舞台 十月念六夜戲價目 三等一角半 頭等二角半 特廳五角 特廂六角 各位元

李小山 張展雲 許奎官 劉漢臣 李小山 鍾鳳林 許奎官 邱治雲 趙文連 夏月潤 趙君玉 夏月珊 周鳳文 汪優游 夏月華 曹甫臣 劉漢森 王九林 倪金利

大綠（弓蠶） 新排十七本濟公活佛

大舞臺

十月念六禮拜日 日戲特煩藝員准演好戲價目特別包廂 四角 官廳三角 二等二角 三層包廂一角

張春海 王勝雲 苗月樓 陳振廷 于慧琴 劉桂芬 張如泉 趙玉崑 台 毛韻珂 賈璧雲 張桂軒 姚俊卿 應寶蓮 王玉聲 陳嘉璘 趙竹卿 孫少堂 殷春虎 孫慶芬

全部紅鬃烈馬

大舞臺

十月念六夜 特煩全體藝員准演傑作好戲價目注意特別包廂七角 特官廳五角 正廳二等三角 三層二角

王祥雲 王佳楣 趙如泉 毛韻珂 賈璧雲 張桂芬 趙竹卿 張桂軒 白玉崑 苗勝春 姚俊卿 田桂枝 劉慧琴 趙如泉 毛韻珂 賈璧雲 何金壽 毛仲琪 應寶蓮

三本宏碧緣 鐵公雞 本頭 謀害閻瑞生

丹桂第一台

十月念六日 戲價目注意 特別包廂三角 頭等正廳二角 上層包廂二角 正廳一等一角 三等統售一角

王蘭芳 筱鑫培 雙處 樊春樓 高秋顰 王金元 婁廷玉 陸樹田 王靈珠 麒麟童 馮志奎 張金安

武家坡 砂痣 三鐵公雞 本穆柯寨 神亭嶺 天雷報（寶蓮燈） 鐵籠山

丹桂第一台 十月念六夜戲價目注意 特別包廂七角 頭等正廳四角 上層包廂四角 正廳二等二角 三等統售一角

雙處 張金武 陸樹安殺 趙田擊 陳雲罵 馮鴻亭 陳志奎 李永奎 元少奎 樊元棠 王春旦 王金樓 麒元 高靈珠 麒麟 王童 秋顰 陳嘉祥 王蘭芳 李慶棠 宋志普 筱鑫培 吳芷芳 張全吉

伍員吹簫 松嫂鼓曹 念五六本紅蝴蝶

法界共舞台 乾坤劇場

月念六日戲　日戲價目 月樓三角 包廂二角 官廳二角 特廳一角半 頭等一角 二等一伯 三層一角 電話三千五百十

袁靈芝 諸云仙 夏如云 小鳳奎 素香樓 陳彩霞 馬春甫 張德祿 朱榮奎 呂林 月樹 樵森 小金翠 筱金鈴 王文祥 詹潤泉 張文艷 朱榮奎 小寶 小義 小達 子桂 元

胭脂虎（寶蟾）（五龍鎮）（砂痣）新 濟安州 戰長沙 拾玉鐲（打花鼓）捉拿康小八

法界共舞台 乾坤劇場

十月念六夜戲　夜戲價目 月樓十角 特包六角 官廳六角 特廳五角 頭廳二角 二廳二角 三層包廂三角 電話三千五百十

小鳳奎 許鴻蘭 王益芳 薛銀麟 張菊芬 小桂元 張德祿 呂月樵 林樹森 小寶義 蔡紫紅 文艷 張榮奎 朱金翠 小金翠 筱金鈴 許鴻甫 馬春甫 小達子 呂月樵 孟鴻羣

牧羊卷 柳蔭記 酒 洲 走（查關） 三麥城 本新紡棉花 餓頭 菴 盜御 馬

新世界內第二劇場大京戲游客入座不取分文十月念六日夜戲

張韻清 高寶奎 趙月樓 六陣風 彭春芳 蓋申童 張韻 琴 張笑芬 高寶奎 孫少英 蓋申童 張韻琴 劉益芳 趙月樓 郭玉廷 影戲

（醉仙樓） 翠屏山 [illegible]

新上海世界

中國第一遊藝場

英大馬路泥城橋

價目 門票二角 男賓 女賓 大衆券 地道南北二部兩面交通

筱桂蓀 小愛洞天 沈華社 大易書 大長岸 黑姑娘 才阿方 吳玉蓀

時事 蘇灘 女子新劇 新南方戲 拉京戲 文武京班 京四大鼓 文明戲 一情仇 刀仇記 白話 金陵 笑笑笑 [illegible]

書局發行 [illegible] 此爲歷朝著名之 [illegible]

本埠新聞

八團體主張廢督電

北京大總統國務院陸軍部參謀部鈞鑒。廢督裁兵之議。舉國一致。政府以爲必先裁兵。而後可以廢督。國民以爲必先廢督。而後可以裁兵。主張雖似歧異。實皆視爲救國要圖。亟經詳加討論。以爲民國財政。無論國庫省庫。均將陷於破產之地位者。督軍之干涉民政爲之也。非兵爲之也。督軍乃擁兵以括民財。往往一言裁兵。即以欠餉相要挾。兵不必藉督軍以維生計。但使如期發餉。斷不以無督相要挾。果一旦廢督。則已減少督署及駢枝機關之無數開支與積弊。兵所應得之餉。必不致如從前積欠之巨。試以蘇省歲事爲證。辛亥之變。二次之變。地方雖甚紛擾。財政未至紊亂。自項城取銷自治。民政日壞。軍閥日横。致兵費四百八十萬元增至一千萬元以上。昔以不至欠餉而歲增兵費。今以歲增兵費。而亦竟至不得不欠餉。苟早廢督。寧至於此。以蘇省推之各省。危亡可立而待。政府尚不覺悟。乃於全國議廢督軍時。復置巡閱使。以擴大其權。幸值有缺可以不補之機會。尚不斷然毅然且決。國民竊哀其愚。而欲持此政策不陷於亡國不止也。應請迅予各省以自治實權。一面迅派知兵大員。分赴各省閱兵。○查驗箕斗槍枝。檢定兵額。並將巡閱使督軍等職。一次裁撤。以從民意。謹再忠告。尚祈鑒納。○江蘇省教育會。上海縣商會。上海縣教育會。寰球中國學生會。中華職業教育社。基督教救國會。華僑聯合會。上海救火聯合會支。

機工搗毀議會之不平

北京大總統國務院司法部內務部鈞鑒。江蘇省議會彈劾省長。查辦俞道尹。及王警廳長。主張廢督。主民選省長。近復因清理江蘇財政。屢邀省長出席答復。官廳與議會不兩立久矣。今機工等藉口廢止取締繭行條例。子省長咨文復議。尚在審查之時。竟至聚集多人。毆辱議員。搗毀議會。開中華民國未有之惡例。自三日下午一時至四時止。將議員十八人。職員五人。擄至緞業公所。至夜十二時。始由官廳索回。夫議員在議會之言論。對外不負責任。即使議案有妨商情。法律上亦不無救濟之餘地。乃以軍民長官駐節之區。軍警戒備森嚴之地。竟發生如此重案。平心思之。●成何景象。近來人民應受官廳之保障。日以弛。人民對於官廳之信仰。日以失。長此以往。將爲特。應請迅派幹員。澈底依法解决。懲勿徇。再重民怒。穆湘瑤叩。豪。

南京省議會公鑒。報載二日貴會忽被暴徒聚衆搗毁議場。毆傷議員。不勝駭憤。貴會本屆開會以來。實行監督省政。不負代表責任。乃橫逆之來。出於意外。此非貴會之羞。實爲負有治安責任者之奇恥大辱。省署省廳受全省人民之豢養。乃闒挾彈劾之嫌。希圖報復。此等昧良舉動。益見貴會彈劾之允當。除電政府。請求依法嚴辦外。用特專電慰問。尚祈貴議員自信是非。必爲後盾。公民沈恩孚朱叔源陸規亮費璞瑛張志鶴顧樹森袁希洛狄膺黃炎培任矜蘋汪家棟黃守恒潘文安支。

絲綢業反對開放繭行

江浙絲綢機織聯合會。於前日下午。特開大會。蘇浙各屬絲綢業蒞會者甚衆。公推綢業代表汪星一君主席。報告蘇省議會議決廢止限止繭行案後。本會迭接各屬函電。多至數十起。主席逐一宣讀畢。並謂蘇浙兩省蠶工。以生計將絕。大起恐慌。籲請本會。轉電蘇省長將原案萬勿公布。業由本會迭電籲懇。已蒙省長批示駁回復議。查近年綢業原料奇缺。土絲太多。無米爲炊。絲荒現象日益。日趨於停輟之一途。然絲價飛昂。貨價亦因之高貴。出手爲難。遂釀滬各帮生意之凋敝。今省由繭行林立。收繭過多。爲今之計。若不推廣繭區。亦須維持現狀。無如議員昧於工商情形。一意不納請願忠告。復議審查結果。仍主無限開放。非將絲綢原料。一打網盡。千萬工人。驅諸溝壑不止。現下實逼機工。已起風潮。設使蘇浙各屬機民。聞風繼起。我不知該議員等。如何以對人民。此事不但關係絲綢機三業之存亡。且與治安前途爲分危險。應請諸君討論辦法。以資補救。當由蘇州代表王亦安。嘉興代表蔣荣仙。湖淞綢業代表徐潤生。杭州代表王介安。紹興石絲業代表沈斯泉。杭州代表席鼎潔等。相繼發表意見。遂公決電北京國務院農商部。並再電省長財實二廳外。再商請各屬商會。及當地官長○詳陳利害。一致協力電爭。又議定各屬推派代表赴寧請願。約期陰歷十一月初二日。在申取齊○一同赴寧。茲將致北京電錄後。

北京農商部轉國務院各總長鈞鑒。絲綢江浙數千年實業。億兆工商。賴以生活。邇以繭行林立○收繭過巨。洋出洋過甚。致原料缺乏。機綢工商○叫苦日多。上年浙省議會議决開放繭行。幾釀兩省大禍。幸經浙省長停發繭帖。且於本年四月一日。召集江浙絲綢機各代表。在杭會議呈准發給法五條。各部存案。今蘇仍患繭行太多收繭過鉅。貨如山積。以致市價大跌。絲廠紛閉○生至減款維持。綢商機工。以土絲太少。無米爲炊。紛紛停輟。皆由繭有餘而土絲缺。致綢機綢三業均瘁。昆竭力限止繭行。倘保倘而飢寒猶恐不足以維持現狀。萬無開放繭行之理。不謂江蘇省議會不權利害。不顧大局。貿然廢止繭行限制條例。破壞行政區分。該國議商。群情惶悚○幸經各屬機綢工商。紛電呼訴。蒙蘇長俯納衆意。駁回復議。無如議員昧於工商狀況。不納忠告。審查結果。仍主開放。似非將絲綢原料斷盡堵絕。千萬民生。驅付絕地不止。現案尚未佈。而當地機工已起風潮。則兩省千萬機民生計陡絕○勢將繼起恐慌。如果實行。治安前途。不堪設想。敝會顧念兩省大局。敬懇大部迅將兩省長。傷屬遵行。維持絲綢機命脈於千鈞一髮之際。拯千萬生命於危急存亡之秋。敝此電聞。江浙絲綢機織聯合會叩。

交涉署清厘美國書籍

中美交換書籍。歷有年所。現美國寄來書籍○日益增多。向均存積江蘇特派交涉公署。頃待清厘○俾免廢棄。近聞特派交涉員許秋颿○函告外交部總務廳。復允尚厘。咋特委派鄒應觀爲中美交換書籍主任。晶道宏汪盟爲佐理。合將歷年所存美國寄到書籍。逐一查點。立簿登記備查。以後續到之書。隨時接登。一面遂箱開視。內中是否全係贈與政府之件。抑有他種機關。或應轉寄各省及個人者。將書名簿數。另行立簿。詳細登記。以便再與外交部總務廳商辦法云。

宜昌兵變三誌

文匯報云。英國砲艦根脫號。近拍來無線電。謂於宜昌兵變事云。經我宜昌。●見城垣俱被焚毀。兵於上月二十號哗變時。該處商會允准撥款六萬元。作保衛地方之需。城廂現已平靜。屬害該處西人。現均無恙。惟有日人財產。被其焚毀。●禍患雖仍隱伏。然總難以避致。此次兵變。除西人財產房屋外。華人悉無幸免云。

各機關反對加征振捐

▲上海總商會　上海總商會。昨上北京財政部文云。●貨物加征稅厘一案。業經分電院部請免。並綜省議會電請停止暫行。迄未奉復。商情惶急。今麵粉業特開會集議。僉以麥價奇昂。業困難。●而振捐爲慈善性質。不入政治範圍。乃沿途關卡扣船勒收。同業推有罷業停運。以伺商本。除電請財政廳通令各稅所一體記數放行外。應請電部通令停止加征振捐。以安商業。查上海工廠林立。一經歇業。工人數萬。譁譟堪虞。●相應請鈞部即日電令各常關各財政廳將麵粉麩皮小麥免予加征。以維實業。實爲公便。上海總商會。

▲華商紗廠　本埠華商紗廠聯合會昨致附征振捐電。文云。北京大總統國務院財政部鈞鑒。財政部以振濟需款。於原有稅捐附征一成○呈奉大總統指令如擬辦理等因。中央對於民痛瘝在抱。仁慈惻恤。欽佩莫名。第查民國約法第八章第五十條新課租稅及變更稅率。以法律定之。今以賑災美名。違法苛斂。亦恐商民竊爲政府所不取。道路傳聞。且謂中央藉賑籌款。爲收買議員之資。不經之談。固不足信。然爲我大總統總理總長計。具我佛慈悲之心。受人民極端之毀。似亦不值。夫吾民凍餒加死。政府罔當負責。商民設寥實難。挺而走險。政府豈能辭其咎乎。本會聯合他業。組織北方工賑協會以來。紗廠一業。捐款逾數十萬。均出自動。幸賑濟進行。自問對於災區。業已竭盡綿薄。乃經此加征之令。向之慷慨捐輸者。頓然心灰意冷。恐與民有知。亦恐我政府措施之失當。本會集議僉以爲加征之舉。應請我大總統總理總長迅即通令取消。本會同人。愛國家。愛政府。不得不慨切陳之。採納與否。悉聽鈞裁。華商紗廠聯合會叩支。

▲運輸業公會　滬甯滬杭甬路運輸公會。前因捐稅附收北省振捐一成。及免稅貨物附收四成。業由貨捐局定於十二月一號實行云云。●經各商業分難承認。卒起反對。暫行停止裝運貨物。當經運輸公會開會提議。祇得於一號起暫行停裝二三日。以待與各商業客家協議辦法。再行進行等情。○已誌本報。茲悉該公會與各商客家一再會議。尚無解決辦法。所有停止裝貨一層。關於商業頗受損失。祇可維持●大局起見。於昨日(四號)起。仍行裝運。以維大局。再行協議。●面由該公會具函分呈江海關稅務司及滬甯滬杭甬兩路局。請予電部立予傷屬取銷。以安營業。茲將其原文二道錄下。○上海運輸同業公會呈江海關稅務司文。略云。機製洋式貨物。半途復欲重征。請求迅咨津浦路貨捐總局。立飭浦口捐局取銷。以維運輸事。竊機製洋式貨物。向遵貴關定章。凡運往內地者○由敝業用原派司報請貴關。發給子口運單●沿途各捐卡驗單放行。不再重征。茲津浦鐵路貨捐總局布告第四條。案照應免征稅厘者。除官用品軍用品及免稅糧食外。此項未完捐厘者而言。即浦口捐局。竟欲按照應征正稅征收四成等因。是捐於陽歷十一月念六號起。凡機製洋式貨物。縱有子口運單。亦須照報捐稅四成。敝業聞之。莫名惶惑。按貴關所訂機製洋式貨稅則。載明子口運單。除北京崇文門應完落地稅外。沿途各捐卡不得重征。行之多年。毫無阻礙。今浦口貨捐局忽欲於半途重征捐稅四成。希圖朦混。實屬弁髦貴關稅則。倘此風一開。則沿途捐卡林立。保不此征彼斂。爲起效尤。不獨有礙敝業運輸而貴關數十年威信。亦將盡諸何地。且客商之所願領子口單者。原冀沿途不再重征。可免周折。若半途仍須報納。業將以貴關發給之子口運單爲不是物。更難保不改絃更張。則貴關稅餉收入。亦必受其影響。爲此具情上陳。伏乞迅速電部咨津浦鐵路貨捐總局。立飭浦口捐局取銷。以安商業○而維運輸。不勝屏營待命之至云云。上海運輸同業公會致滬甯滬杭甬兩路局函。略云。各稅局奉令於捐稅附收北省振捐一成。免稅貨物附收四成。已於本月一號實行。各商業聞訊。羣起反對。已一再捐助。力實不逮。因之羣起反對。並行紛紛罷運。加收之令下。今復於捐稅項下。再行加收。力實不逮。其數甚鉅。業日昨召集全體會議。僉以客家既反對此舉。運輸勢必停滯。殊於營業大有關礙。除函陳稅局請其緩行。以便與貨客磋商外。竊思商業停滯本上。務乞將各商業困難情形。加收賑捐一成。及免稅貨物加收四成之困難情形。一併轉請大部。俯念北省振捐。商人等已有捐助鉅款。若再加征。力實未逮。轉咨財政部允准將此項加收賑捐即行取銷。以順輿情。而維營業。不勝迫切待命之至云云。

▲南滙縣商會　逕啓者。送接通崇海總商會。及武進等各商會來函。爲政府擬行各種稅目。寄虐人民。經該會同人。迭次開會。各商咸一致反對。並稱近年以來。丁此米珠薪桂。用人行事。無一不增。況年歲荒歉。收成減半。國家並不體恤商人。顧念時艱。誰不發形於色。而執政諸公。但思搜括民財。一味鯨吞虎視。此種暴虐行爲。直可與國家滅亡之先兆。並不爲求治之法。生出貨物帶征。亦繁重。欲使民居水火。起點爲加一之帶徵。發生一項名目。使奸吏司役。多一飽囊之進益。即此新立三種稅目。無一不如虎狼之吞噬。全國雖有民意機關。但省會諸公。亦無實在之大良。思到根本上解決。其初選運動。論口道德。以自身較之。必有十倍於人之表示。誰知一人選送。將全部根本完全忘却。否則凡謂政府建造一種害民之政策。依法舉起而攻。毋待人民之呼籲。四方奔走目的難完。即今之所得稅。及新印花。貨物帶徵。三項之惡名目。一朝成立民苦無期。徒使萬惡官吏。代政府多一產業。洋人借借。押品之佣金。又可分肥中飽。務望貴會。登高一呼。倍集羣力。一致進行。莫使商民經受無窮苦楚。敝會當隨諸公之後。爲金望於將來也此致總商會。南滙縣商會會長楊鼎盛。副會長樊德璜。暨全體會董會員等一百五十四人叩。

美紅會擬在魯省以工代賑

▲捐款一百萬元

大陸報云。美紅會代表。爲德氏前携款美金五十萬元來華賑濟。昨日氏自山東來滬。將調查情形報告。又云。該會今先指定山東一省。實行決定造路。路基由地方官供給。該路自德州北至高唐州。另一路自臨城至臨清。二路可接。此路所經二地。正在境內中部。長八十英里。工人刻有二萬。不發工資。祇每日放給食物與工人之家。故待食者。日必十萬人。查境內有人五十至一百萬糧。必以大宗計之。在最公道之市面採辦。沿路運致。不出分文。辦事美人。皆不支薪。劉全部協助。總工程師係公懋洋行爲定君。沿途各教士盡力工程由美使署顧問貝克君主理。綢辦事所在北京。糧則屯於德州各分站。由芹衛隊與步兵十九隊二人監察。但目下所難者。即多數災民已遷往他處。大約至下月。紅會之事務。可充募數人命也。爲德氏久不在山東巡歷各地見道上餓死者甚多。劉山西曾振會來滬。與余商議辦法余爲力費計。曾付之辦法。祇缺款耳。日下紅會所指定境內。已八缺糧。又以隴水之涨。五十萬美金。可合作一百萬銀洋。糧則大宗購於滿洲○今非第一次。當一九一一年時。曾助二十六萬元。一九一七年大水。又捐十萬元云云。爲詞氏今日乘俄后號赴小呂宋。居一月。考查當地醫藥及衛生情形。然後往檳島。查紅會之事務。再復同至蒂蒂頓云。

譚延闓抵滬續聞

大陸報云。譚延闓乘瓦陽丸至南京。即上岸。改乘滬甯車抵滬。不日當赴九江休息云。

招商局打撈新大輪

招商局之新大。在烟台沉沒後。經董事會議定。決計自行派輪。往失事地點。實行打撈。拖滬上塢。以便入廠修理後。再行行駛。因議定指派往滬津班之新康號。開往撈沉。業於昨日午後四時出發矣。此番該局之打撈計劃。係先由新康駛至沉地。派錫諸水性之人。至沉輪新大船內。來麥。麵粉。雜糧等貨。逐一撈出。使船身淨輕。則易於拖撈。故昨日當同新大船之老大及船主閻之西人。同往察觀。以定打撈方針。因之此次該局之打撈新大。頗具決心云。

意飛機分贈中日二國

大陸報云。上次自羅馬飛之東京之飛機二架。將贈與中國一架。日政府已先得一架。中國所得者。乃麥雷洛少尉所乘。該少尉下星期二乘波斯號來滬。由政府航空代表許建屏接待。將來所贈之機。當由鐵路運至北京。在中央公園陳列。至於日本所得一機。乃佛拉林所乘。二機均SVA式云。

飛機運送至京

大陸報云。北京航空署王委員。昨夜携貨物將飛機件與十九箱入京。將在南苑配合。●充教練之用。查此項機件留滬已三閱月云。

辦理衆院選舉之省令

上海縣公署。昨接齊省長第五四五三號訓令開。案查本省衆議院議員複選監督。業經委任分別令知在案。茲特定各該複選區域表。以江寧句容溧水高淳江浦六合江都儀徵東台與化泰縣寶應高郵十三縣爲第一區。吳縣常熟崑山吳江松江上海南滙青浦奉賢金山川沙太倉嘉定寶山崇明十五縣爲第二區。武進無錫宜興江陰靖江丹徒丹陽金壇溧陽揚中南通海門如皋泰興十四縣爲三區。淮安淮陰泗陽漣水阜寧鹽城銅山豐縣沛縣蕭縣碭山邳縣宿遷睢寧東海灌雲沭陽贛楡十八縣爲第四區。除分行外。合行令仰該縣知事。即便遵照此令。同日又奉省長五四五二號訓令云。查衆議院議員選舉法第十五條第一項載。覆選監督。於初選期三個月以前。由選舉總監督委任。監督覆選舉一切事宜。又第二項載。覆選監督駐在地。由選舉總監督定之。又選舉日期令第一條載。各省衆議院初選舉。於民國十年三月一日舉行各等語。自應依法分別委任。以專責成。茲委夏瑚震爲衆議院議員江蘇第一區覆選監督。●駐江甯。程學恂爲第二區覆選監督。駐吳縣。岑兆鴻爲第三區覆選監督。駐丹徒。龍曜樞爲第四區覆選監督。駐淮陰。除分別委任。並分行外。合行令仰該知事。即便遵照此令。

青年會職工分所落成

上海基督教青年會。職工科。浦東分所。因籌備完畢。定四號(禮拜六)十二月四日。舉行開幕式。昨日(四號)爲開會之第一日。天雖陰雨。到會者仍有六七百人之多。除由上海來滬之中外五六十人外。餘均係浦東各工廠男女工人。屆時開會。首由孫見我軍樂隊。奏樂。繼由主席王正廷博士宣布開會宗旨。略謂。今日天雨。而到會人數仍如許之多。可見各人對於本會設立之注意矣。今日舉行落成禮。爲上海青年會職工科浦東分所落成禮。青年會之在中國。已有三十餘處之多。惟均設在城廟中。偏鄉村中之青年會。浦東其第一所也。上海青年會之所以設青年會於浦東。因見浦東未受教育之人太多。而尤爲各工廠工人居多。故取名爲青年會職工科分所。蓋此會之設。全爲浦東各工廠工人也。至其宗旨。亦本城市青年會之德智體三育爲宗旨。以冀一般未受教育之工人。與城市之人。受同等之教育。務望在坐之工界同胞。極力提倡鼓吹。使得收觀摩之效云。次陳維新致歡迎詞。略謂。本青年會之設立。非爲學界。商界取名爲上海青年會職工科分所。鄙人更希望日後將分所二字取消。成一完全獨立之浦東職工青年會。主席命鄙人致歡迎詞。今有三事。希望於工界諸同胞。(一)希望浦東工界同胞。當愛惜此青年會。因此青年會。諸君當認爲諸君之青年會。非上海青年會之青年會。其原因有三。(甲)此青年會。猶之爲諸君之第二家庭。蓋諸君每日。自晨七時至五時。完全在廠工作。至散工之後。除回家休息外。無處可去。今有此青年會。諸君可每日來會聽演講。看影戲。與自己之家庭無異。(乙)此青年會猶之諸君之俱樂部。(丙)此青年會猶之爲製造人物所。因本會將來預設立男女義務學校。教導諸君之子女。有以上三種意義。故望諸君定惜之。(二)希望諸君幫助此青年會。因本會房屋。現在僅木棚。而所費全賴口外熱心之捐款。故望諸君與台同志。捐錢支持。以完將來有如上海青年會之房屋。諸君天天來會。□□□□。若諸君若得。則益有成可若肯設。若諸君不忘。則青年會以上三意。望諸君緊記於心。並望早達。成見□□所最希望云。□□□□□保氏演說。西□□□□□□□□□□□□□□□□□演說。此外尚有衛波剛鄉會員四公學。行三輪網鋪。並三呼賴上青年會萬歲。次奏樂。九時散。次由主席牽全體。向國旗行禮。次上海青年會童子部演新劇。未奏樂而散。時已七時矣。該會設在浦東六家宅。土地有二畝。廣闊中可容一千五百人。現由陳維新君主持一切云。

謀斃蓮英案之供詞

第六次閻瑞生供詞。(問)你做這案子。究竟是何時起意。(答)我做這案子。確是四月十九日。因需款甚急。無法可設。纔起意的。(問)你約吳春芳究竟是那一天約的。(答)確是四月二十一二十三日上午約他的。(問)四月二十三日就是你們做這案的那天。你於臨時做案的那天。纔去約吳春芳。好像你很有把握。料得定吳春芳必定能從你邀約的。這是甚麼緣故。(答)吳春芳我認識有年。他以前在旅館當茶房。我以前常在旅館住宿。因而認識。我待他甚好。他人亦還老實。我揣想與他平日感情。料定他一定要幫我的。(問)你因與他平日的交情。料定他必允帮你。他也居然就如你所料。一經你邀約。就應允就同去。並且將封得大宗贓物交給你。照這樣說。他是很替你効力的。對你很不錯的。(答)吳春芳對我總是不錯。不過允次之事。害我約他的。受了我的害。請窄格外成全他。(問)據你所供。允次之事。是你害了吳春芳。照這樣說。吳春芳他是不會害你的。(答)他當然不會害我。□□我害了他。(問)據吳春芳供。你於四月二十三日上午約他。叫他預備繩子一根。以便臨時應用。這話當然是實在的。(答)我未曾叫他預備繩子。(問)你剛纔不是說吳春芳不會害你的。如果你未叫他預備繩子。他這供詞。就是無故栽害你的。□□□□□□□□□□□□□□□□□□□□□□□□□□□□□□□□□□□□□不記得了。(問)□□□□□□□□□□□□□□這是有的。□□□□有茶□□我給□□□□的(問)茶資要不了兩角。□□□二三人。至多不過兩角錢罷了。其餘的錢。●□□□東西的。你照直供罷。(答)我並未叫他買甚麼東西。(問)據吳春芳供稱。到鶴林春與他們見面後。你即問他繩子已否辦就。吳答因錢不足尚未買。茶錢亦沒有開的。當由你拿出小洋四角交他。令其開茶資。並買繩子。後來吳拿兩角錢交由李姓持去。不知在何處覓來舊繩一根。他供得明明白白。你還不肯供嗎。(答)他這話實沒有的事。(問)你如不承認。我提他與你對質罷。(答)他要這樣供。就是我該死了。(提吳春芳與閻瑞生對質)(問)吳春芳那日上午閻瑞生約你時。他說他櫃有藥水一瓶。叫你預備甚麼東西。吳春芳答。他叫我預備一根繩。(問)吳春芳那日下午閻瑞生與你們在鶴林春茶樓見面。問你甚麼話。他給四角錢與你。是幹甚麼的。(仍未完)

自治聯合會之籌備會

四日下午二時。旅滬各省區自治聯合會開籌備會。因天雨。仍假蘇社。到有八省。茲採錄到會人及議決結果如下。(一)到會者朱獻濂。李俊夫。孫純齋。席鳴九。朱木源。陸規亮。王玉堂。禹丞。汪波蒨。周震勛。杜伯庸。李伯玉。顧蔭庭。湯斐予。劉仁航。沈信卿。賈季英。黃任之。張伯初。張福增。郭森甲。(二)推臨時主席蔣作賓君。郭孚銳。高定盦。朱紹文。李次山。汪□□□記錄。□記錄文君。(三)宣讀蔣第四段。說明聯合會宗旨。應依簡章决定之宗旨。仍

廣嗣金丹

本廬發行廣嗣金丹十有餘年專治先天不足後天失調夢遺白濁腰膝痠軟神思恍惚等症服之氣血充盈精神爽健長壽命延嗣續洵返弱爲強之良劑也每盒二元雙料五元試服一元

上海盆湯弄畫錦里口　雷氏蘭香廬藥房啟

分設長沙福建街　北京觀音寺街青雲閣樓下　天津鍋店街　南京下關大馬路　杭州上保佑坊之江報館對門　奉天省長公署東首　安慶軍署西　無錫北門江陰巷　開封北書店街南口路西

廣東種德園創製

五彩花鐵盒　以上一等獎章

一等獎章　故特加神效烏雞白鳳丸與各症臨時隨身攜帶方便

種德園　老局

廣嗣金丹

本廬發行廣嗣金丹十有餘年。專治先天不足。後天失調。步履自還。腰膝痠軟。神思恍惚等症。服之氣血充盈。精神爽健。長壽命。延嗣續。洵返弱爲強之良劑也。每盒二元。雙料五元。試服一元。

上海盆湯弄口 壽氏蠶香廬藥房啟

分設 北京觀音寺街青雲閣樓下 天津鍋店街通衢馬路內 杭州上保佑坊之江飯館對門 奉天省長公署東首 長沙福建總會 南京下關大馬路 無錫北門 江陰 開封北書店街南口路西 安慶軍署西

廣東種德園創製

婦科聖藥 烏雞白鳳丸

本園創製之烏雞白鳳丸。已著名數十年。爲婦女之信服。有口皆碑。近今市上冒牌日多。故特加料白鳳丸。特製五彩花鐵盒。以杜假冒。[illegible]

一等獎章

種德園

（上接）準朱紹文君修正。餘照原稿。（四）簡章宗旨。討論最多。結果定爲（本會以實行各省區自治爲宗旨）（爲實行前項宗旨確定主張如左。（甲）各省區自治法由各省區自定之。（乙）廢除妨害自治之督軍。及類似督軍等制度）餘條略修正文字。（五）爲成立會日期。下星期六。地點省教育會。通信處暫設□社。

茲將已通過之各省區自治聯合會簡章。照錄於左。第一條本會定名爲旅滬各省區自治聯合會。第二條本會以實行省區自治爲宗旨。爲實行前項宗旨確定左列主張。（一）各省區自治法。由各省區自定之。（二）凡障礙自治之督軍制及類似督軍之制度廢除之。第三條。本會以旅滬同志。及同志五人以上之介紹入會者爲會員。第四條本會每一省區。設幹事二人至五人。但所在地之省分。得增設若干人。第五條。本會幹事。由大會公舉。每省二人。其餘額由各省自行推舉。用公函通知本會。第六條。本會幹事。分左列五股。（一）文書（二）會計。（三）庶務。（四）編輯。（五）交際。幹事之分股。由幹事會推定之。第七條。本會分大會及幹事會議兩種。大會每年一次。遇必要時。得開臨時大會。幹事會由三省以上之幹事同意。得臨時召集之。

兩商會勸導加稅無效

上海總商會會同縣商會。於昨日下午三時。在總商會三層樓議事廳。開特別大會議。屆時各業商代表紛紛到會。陳述此項稅所帶征賑捐一案。當此商業凋敝。時艱勢急之時。現正百貨停運。以待解決。乃毫無轉機之象。若果實行加征。則商業上惟有急謀最後之對付。全體嚴業云云。經兩會長。從中竭力磋商。一再勸導。衆志堅持不稍疏懈。要求兩會迅再公電財政部。收回成命。旣而兩會擬就電稿拍發。茲將原電錄下。北京財政部鈞鑒。上海稅所。函轉鈞部艶電。貨稅附征賑捐一案。事關通令。且係暫行。仍飭勸導等因。奉此。查滬商對於北賑經過情形。曾經電呈。自奉加稅之命。一致反對。萬一實行。貨稅關於成本。深恐激成意外。影響且及正稅。敝會見聞所及。未敢緘安。合再電請取消前令。以順商情。至深叩禱。上海總商會縣商會。

潮商請銷勸餉之軍令

本埠潮州會館。昨日下午二時。因汕頭籌餉局勸捐郭宅軍餉事。開緊急會議。由黃少岩主席。宣布上次開會。電請粵軍陳總司令會辦後。曾接復電云。已飭籌餉局查辦。料事可寢。乃會員郭唯一君。昨日又接家鄉電云。籌餉局派屯郭宅之兵。勒限五日內繳款。否則難免屯兵騷擾等情。僉以粵軍自回粵後。提倡民治。乃籌餉局在屯兵勒捐。殊出意外。會議結果。決定再電軍政府各總裁。暨陳省長。其文如下。

廣東分送軍政府孫伍唐總裁陳省長鈞鑒。在滬承面見敝會館代表。當面許電粵取銷郭宅案餉。感頌同深。茲據郭竹樵一接家電。仍迫捐勢急。或未允取銷。公素重民意。以粵國安民爲主。想汕籌餉局。或未奉鈞諭。同人等疑慮殊深。乞再電汕取銷。以安人心。並祈電復。潮州會館叩支。

旅滬皖人團體大會議

旅滬皖省各團體。鑒於本省此屆選舉將近。而省內一般混亂分子。乘機活動。將發生把持選舉等弊。特於三日。假安徽旅滬學生同志會會址。開第一次代表緊急會議。到會有安徽旅滬各界同鄉會、安徽旅滬學生同志會、救國代表團、全皖公民自救會、皖滬旅滬學生會、旅滬皖事監察團等代表四十二人。公推趙籟秋君主席。黃劍鳴君萬超羣君紀錄。首由主席報告。謂上次我旅滬各團體開會。爲監督選舉事。特另組旅滬工商學院事共進社。近日連接省內學生會函電報告。皖省空氣。日漸惡劣。所謂舊民黨安福殘餘分子。勾結一氣。謀皖甚急。望今日到會各代表。共抒高見。學生同志會代表謝梧村君發言。謂省內不肖黨徒。假借自治。陰播操縱選舉勢力。發公益維持會爲皖社。勢將再禍皖省。應由到會各團體。調查該黨人員之姓名劣跡。盡量宣布。剝奪公民權。公民自救會代表張伯綸君。謂近來皖內傳言。孫雋聯絡。孫文爲皖民黨以伸勢力於皖省。爲遙藩指孫派助力以謀督皖。而以倪道烺爲省長。是民黨安福攜手禍皖之先兆。應由各團體電國務院。一體防範。一面通告全皖學生會注意。調查皖事監察團代表蘇起賢君提議。李宗鄴君日內回皖。應由各團體派爲赴皖代表員。調查皖省情形之責。討論結果（一）調查皖亂派內幕之分子。（二）電總統府國務院。（三）公函皖各地學生會。（四）派李宗鄴君爲回皖代表。（五）聯絡各省選舉監視團。（六）通過工商學院事共進社簡章。宣言散會。已鐘鳴七下。

昨日進出口貨之調查

漢口　中印公司之吉和號。由怡和經理。昨日自漢口蕪湖來滬。報運來申之貨。有白米五千三百包。黃荳四千二百包。芝蔴一千包。綠荳八百包。雜糧四百四十六包。碗盞一百六十二件。武穴自苧蔴八十捆。桐油五十六桶。京莊六桶。藥材二十六件。又有馬五騎云。又昨日該行之瑞和號。在申裝出麻袋二千七件。糖七百包。香烟二百十箱。肥皂牛奶八十五箱。洋紗布一百四十件。扎鐵及道板三百三十件。絲綿洋釘九十五件。又有洋紙三十二件。雜貨一千一百件云。

港廈　太古公司。報赴香港廈門等處之貨。有生油二百九十簍。黃荳四百二十六包。麩皮二百包。花衣六百三十二包。烟葉四十一件。糖菜二十三箱。金針菜木耳七十一包。花生肉一千四百七十七包。紅棗一百十三包。洋紗二百十四件。彩蛋六十簍。乳餅四百擔。土酒二百五十罈。藥材七十件。石羔六十件。雜貨八十一件。此貨將由山東號裝出云。

營口　此次裕商局之公平輪船。由營口烟台來申。裝來進口貨中。有西瓜子四百十四包。花餅一千張。土酒一百六十壜。顏料一百三十箱。沙參野參及高麗參七十七件。氣絲六十三包。黃絲白絲四十件。讚荳二千二百十包。土布洋布五百另二件。細貨有六十四塊。紙頭十件。石粉二十二件。豆油十簍。雜貨四百四十一件云。

廣汕　昨日下午三時。招商局之公平。報出汕頭廣東香港各貨。共有黃豆一千六百十包。洋紗四百十六件。麥粉九千一百包。花衣二千袋八十一包。水菓一百五十八簍。鐵皮一千包。香烟三百十七箱。花生餅八百張。菜肉一百十包。豆五百三十袋。鵝毛鴨毛共計一千二百十七包。土布二百件。白鐵一百九十件。雜貨一千一百六十五件。

美國五大染料廠之合併

字林報云。美國最近有五大染料廠。合併爲一。資本爲六千萬金磅。設有一廠。可在空氣中抽出輕氣。以製顏料。及化學品與礦酸。該公司較德國之聯合公司更大。已備案請國會通過。加以保護云。

關於北高校長辭職電

▲致教育部范源濂電　北京教育部范靜生先生鑒。北高校長易人問題之內幕。外間傳言。雖未敢遽信。而陳氏之品端學粹。任事熱心。則固人無異詞。國內人才。寥落已極。萬不可輕允其去。事關教育前途。倘以熟察爲是。中華民國學生聯合會總會冬。

▲致陳校長寶泉電　北京高等師範陳校長鑒。自公宣告辭職後。校中同學。即全體起而挽留。人望之孚。於此可見。往者蔡孑民先生曾以北大同學之堅留。毅然返京。尚望先生援蔡氏前例。收回成命。無任盼禱。此中倘果有人因黨派私見。或別種關係。從中阻梗。同人等自當聲罪致討。決不容寡廉鮮恥之傾軋頹風。竟波及於我清白之教育界也。臨電神馳。不盡欲言。中華民國學生聯合會總會支。

各界聯合會之電文

▲河南趙督軍復電　上海法界八仙橋西永樂里全國各界聯合會文書科理事翁吉雲先生鑒。宥戶代電悉。鄭州商埠抵押借款一節。絕無其事。必係奸人捏造。淆亂聽聞。萬望勿疑。特復。趙倜冊印。

▲致駐日胡公使電　駐日胡公使鈞鑒。琿春事件。交涉至今。毫無進步。國人痛憤已極。日本方面。又提出八條相要挾。損我主權。危我邊防。是可忍。孰不可忍。聞政府已予公以辦理此案之全權。並囑公以保持主權。尊重民意爲主。今民意所在。昭然若揭。主權被辱。於斯爲極。公然按照公理。力與日爭。國人近爲公後盾。否則辦理不善。喪權辱國。亦不能爲公恕矣。又徐樹錚在日使館潛逃。顯係日人縱放。徐爲安福罪魁。未正典刑。逃後必發生劇變。應速與日人嚴重交涉。引渡餘犯。應負完全責任。實不勝切盼之至。此頌公安。全國各界聯合會叩江。

查禁俄黨之書件

淞滬警察廳近奉江蘇省長公署訓令。內開。本年十一月十五日。准內務部咨開。准國務院函開。准新疆省長咨送俄新黨克搭布雷一件。係鼓吹社會主義之印刷品。請查照分行查禁等因到部。相應抄錄原件。咨請查照。轉飭嚴行查禁云云。徐廳長奉令後。當即通令各警區一體查禁矣。

聶雲台今日回滬

大陸報云。總商會會長聶雲台。今日乘俄皇后號回滬。聶氏遊歷英美法與瑞士等國。考察棉業云。

倫敦皮毛業之大跌

字林報云。倫敦消息。目下外國皮毛之價。已跌去七成之多。有某大皮毛公司。因虧本。宣布清理。損失約一百萬磅云。

意商請發遠東無線電

大陸報云。上海意大利商會。請意國外交部通告新聞消息。由無線電拍至中國電站。或法人電站接收。因羅馬附近。設有三大電站。每日發電。有一站之電力。與里昂或波多二站相等。意商之請援。引英法兩國代東電例云。

南洋公學一週間消息

代理校長凌鴻勛君以母病。於上星期逝世北京。今尚未回。學生分會於星期五晚。在大禮堂陳演梅蘭芳影片。天女散花。春香鬧學等三本。及其他偵探片。作爲補助義務學校之經費。義務學校。今年造校舍二間。於徐家匯鎮。今有學生四五十人云。校內役校役停課已久。今由學生會重行整頓。請同學擔任教務。已於此星期開課。南洋學會參觀團。此星期六下午往求新廠參觀。該團長張廷祥君。並請機械學教員狄克生先生同往講解一切云。足球隊於星期四晨赴蘇州。與東吳比賽。十一號將于約翰比賽。在約翰操場。南洋今年足球隊長爲甯樹藩君。學生聯合會之籌振游藝會中。有南洋之軍樂隊。及科學表演。與附屬小學之演劇。均在練習中。管理科預科。今冬畢業。將行考試。大約於陽歷五日始云。

一星期金融之結束

字林報云。星期四結束。上海存銀三三三四五〇〇〇兩。二五七〇〇〇〇元。中有銀條八一五〇〇〇兩。華商存銀五七四〇〇〇〇兩。一二四〇〇〇〇元。運去銀條六十四條至廣州。本星期上海運入銀子九十八萬兩。洋十三萬元。收入洋八十三萬元云。

西安脫去年對華之貿易

文滙報云。美國西安脫去年對華貿易報告。共計金洋九千九百五十萬元。一九一八年達一億零八百五十萬七千二百三十二元。一九一七年達七千一百十二萬九千三百二十四元。一九一六年達三千零五十七萬一千九百十四元。一九一五年達一千七百二十萬零七百六十九元云。

紐約擬加入口絲稅

字林報云。紐約日前報告。劉紐約美國絲業公會重要人物多人。主張增加絲織品進口稅。云目下日本絲織品入美甚多。照值納四分半之稅。將來如實行加稅。則日本上等絲織品。不能運美云。

丁家灣口縊斃男尸

法新租界亞爾培路丁家灣口。於昨晨發現男尸一具。懸在樹上。當經該管捕房捕頭暨股探長得悉。親自帶同包探李友生。前往該處察得該尸年約二十四五歲左右。身穿密灰色華絲葛灰鼠皮袍。元色華絲葛對襟馬褂。黑華絲葛棉褲。黃線襪。西式鐵機緞鞋子。頭戴小帽。當將該尸放下。並在身畔抄出銅元五十四枚。鑰匙四把。二十四日之大世界報一紙。旋即將尸車送同仁輔元堂驗尸所。於下午經中西會審公廨檢察官。帶同檢驗吏。前往驗得該尸委係生前自縊身死。因無尸屬。故由堂收殮。以便候尸屬到案認領外。並飭捕房查緝此案眞相矣。

路員串販烟土案近訊

著名土販紀老四。於本月一號午後。將值價三千數百元之烟土。擬趁滬甯火車。運往蘇常等埠銷售。被鐵路巡警悉數抄獲。將紀收押候究等情。已詳前報。茲悉自此案發生後。與內幕中有關係之一路員。出力營運。（即前五路大參案中人物）現亦因本案牽連。向局長運動說項。希冀打銷此案。迨局長以紀某已觸犯刑律。遂交法庭審辦。況此案牽涉車務人員。有十四名之多。正與洋總管核行查辦中。故對於彼之請求。嚴拒未允云。

俄后號今日抵滬

大陸報云。俄皇后號今晨九時半抵海關碼頭。該船昨夜十時抵吳淞。今日下午即開往小呂宋與香港云。

海關稅務司今日來滬

大陸報云。海關總稅務司安格聯於五日初請假回國。今日乘俄皇后號來滬云。

施肇曾劉崇傑昨日來滬

隴海鐵路督辦施肇曾。昨由南京乘車抵滬。同日搭滬杭快車赴杭。駐日典國公使劉崇傑。昨日晨七時到滬。當晚六時許到滬。寓英大馬路大東旅館。候船赴任。

美盛公司棉市報告

中美新聞社云。美盛公司報告云。近來中國棉市之跌價。似因全世界棉花貿易情形。與其所致。於前此跌落似已達于極度。預料不久當有自然之趨勢。使其有轉機也。但目前恐不能即漲。蓋此時當以謹慎脫貨爲妙。棉紗內地存貨將盡。且又漲價大漲。印度棉日本棉均少輸入。故漢口棉市價不至跌落。利物浦市價三月份貨一〇•三〇便士。紐約市價現貨十六元六角五分。孟買無市云。

南市駁船伙計要求加薪

南市碼頭各駁船戶所雇夥計。因米柴煤日用物價增長。[illegible]乃有會同本幫[illegible]同時四十餘人[illegible]通告斜橋[illegible]寶已逐漸[illegible]事也。

青年會滬江大學之球戰

青年會會員與滬江大學學生昨晚八時在青年會健身房比賽籃球。公證人爲美人海思格君。[illegible]結果爲五十九與十二之比。青年會勝。茲將青年會會員姓名錄下。[illegible]

教職員聯合會今日開會

上海小學教職員聯合會昨日通告本埠南北市小學校教職員云。本會定於十二月五日上午九時。在大吉路公共體育場縣教育會內開職員常會。屆時務請準時蒞會云。

中區童子軍競技比賽

本月十二日（即十一月初四）省立第二師範學校及附屬小學校第一部縣立第一高小市立養正梅溪旦華等六校童子軍教練員公訂於是日上午八時各由本校出發共二百餘人至小西門外利涉橋南車站路當益智學校所內會齊。假其操場舉行中區童子軍團競技比賽與各項運動。並將其所演節目誌右。操法救護旗語造橋等技。調查結紐[illegible]有新童子軍[illegible]加入行宣誓禮。並由各教練公請總教練姚騰書君發表指示云。

中華書局股東會記

中華書局有限公司。昨在該局總廠開第十次股東常會。到者一萬六千餘權。公推俞仲還主席。首報告營業本屆（八年七月至九年六月）共一百一十餘萬元。較上屆增三分之一。次報告帳略。計除二十二萬餘元。除照章提法定公積職員獎勵外。以官利還債。結餘七萬餘元。此外另項存貨準備。以資周轉。股東高郁氏提議設金存流通保存儲議決精印流通早已辦理。繼照保存。須候公司有餘力時再行舉辦。選舉董事九人。王儒堂俞仲還周支山陸費伯鴻戴懋哉汪幼安吳鏡淵沈俊範李平書當選。選舉監察二人。徐可亭黃毅之當選。[illegible]散會。

廣學會三十三週年之紀念會

廣學會自原[illegible]文化於中國[illegible]迄今已三十三年。[illegible]人合年並[illegible]會上海[illegible]理[illegible]文化運動[illegible]西[illegible]報事業[illegible]海內[illegible]更[illegible]聲明文物合[illegible]以促進[illegible]會[illegible]茶[illegible]

陳公哲卓寶文之結婚

粵籍[illegible]總理陳公哲君[illegible]下午二時在大東旅館與卓寶文女士結婚。新人均[illegible]精武體育會會員[illegible]

寰球學生會介紹部消息

寰球學生會介紹部消息云。[illegible]士[illegible]大學或高等專門學校畢業得有文學士學位之女士[illegible]

社會服務研究會消息

在昆[illegible]路十一號[illegible]社會服務研究會[illegible]委員會一部分[illegible]之事業因之於閉會期內[illegible]題目對於改良家庭爲有極大之關係[illegible]二月十日已由開會敦請[illegible]家庭問題[illegible]各界女[illegible]律[illegible]云

東區救火會將行落成禮

上海東區救火聯合會[illegible]大碼頭自來水公司舊址改造[illegible]新式馬特救火機[illegible]十二月十九日即舊歷十一月初十日下午一時開會落成禮[illegible]各界及各埠救火會代表[illegible]並因會所狹窄未能遍邀[illegible]東區界內各紳商[illegible]到會參觀云

時評　三

處置交換之書籍（太素）

中美交換書籍一舉。本爲灌輸兩國文化之借徑。惟交換之後。自宜設法傳播。以促社會之進步。萬不可藏諸官府。令人民永無接觸之機會。要知此舉實非尋常餽贈可比。其與學術前途關係殊鉅。想辦理此事者。必能善爲處置。以副吾人之望也。

公布欄

江蘇高等審判廳

▲判決　一件呂廷華與呂玉泉等爲債款涉訟上告一案判決主文本案上告駁回本審訟費由上告人負擔　一件[illegible]涉訟聲請再審一案決定主文本件聲請應予駁回　[illegible]一件顧高氏與顧伯誠爲債款涉訟控訴一案判決主文本案控訴及參加之訴併予駁回本審訟費歸控訴人負擔　一件卓建侯與吳紹吳爲債務涉訟控訴一案判決主文本件控訴[illegible]訟費由控訴人負擔　以上十二月三日

▲布告　第四十六號[illegible]律師[illegible]等二員呈送律師證書各一通登錄費各十元呈請登錄前來當經本廳轉呈司法部鑒核在案茲于本年十一月念三日奉第一二八七五號指令本廳[illegible]予登錄均照准此令等因奉此除登錄律師名簿函請高檢廳轉令入律師公會外[illegible]　十二月二日

▲公示　爲公示送達事[illegible]上海地方審判廳判決[illegible]於九月二十四日下午二時十月十二日下午二時[illegible]十二月十一日下午三時[illegible]　十二月□日

▲批示　[illegible]

上海地方審判廳 公示送達及判詞

▲民一庭　一件公示朱佩元與孫靜山等因執行異議一案主文原告人之請求駁回本案訴訟費用歸原告人負擔　右仰被告受送達人陶阿東寓頭　一件判決王鵬雲與劉[illegible]涉訟一案主文[illegible]　一件判決[illegible]

▲民二庭　一件判決王星卿訴張爲生借欸糾葛一案主文原告人之請求駁回[illegible]　一件決定[illegible]　以上十二月四日

上海地方檢察廳

▲批示　[illegible]此批　[illegible]此批

滬海道署

▲批示　南北浙江路商界聯合會代電呈稱滬上米價又漲[illegible]打包上[illegible]運[illegible]查明[illegible]已面江海關併令上海縣知事[illegible]查禁[illegible]此批　十二月三日

上海縣公署

▲批示　一據全浙西式木器工會[illegible]等呈爲組織[illegible]呈請備案[illegible]此批　一[illegible]此批　以上十二月三日

小時報 附錄餘興

第一千四百五十一號

小言

◎內部之禁倡

內部禁止伎女嫁後不得再爲倡。此殆亦有所見而云然乎。夫伎之嫁人。宗旨不一。其善者固已慨苦海之久沈。幸慈航之獲渡。爲倡之念已盡滅矣。獨彼蕩婦妖姬輒以纏頭爲取用不竭之財源。下堂爲要挾所天之利器。其所以驕奢淫逸者無非恃可再爲倡耳。使內部果能實行禁止。是亦革除頹風之一也。雖然女子不受敎育。亦誠有難言者。（S）

◎寒宵寐語（一）

事之至奇者。宜莫若人。前乎此有我與否。此一問題也。後乎此有我與否。此又一問題也。今也無端而有我。并有我之離合悲歡。我之外又有人。復有人之離合悲歡。人至不一。離合悲歡亦至不一。而當其離合悲歡。無不哀樂填胸。歌哭無端。絕不肯放鬆一步。人生年不滿百。而常懷千歲之憂。然離合悲歡之爲物。其事至迅。豈須待諸十年。念載而後。回首前塵。纔如夢寐。即今歲而思去歲。本月而思前月。今日而思昨日。甚至後一刹那而思前一刹那。便已如夢如烟。不可捉摸。再進一步言之。則人雖千態萬端。而無不同歸於盡。此盡又絕非人力所能挽。既盡矣。悲歡離合。其事恰等。等則無從畸輕畸重於其間。我思至此。便覺人生之恍兮惚兮。而不見其中之有物。有精味。乃同於嚼蠟。我能思至此。宜若能掃除一切。等視離合悲歡而無所容心。然而又不能也。則又何耶。（3）（叟）

國內無線電

◎下關駐某旅館之老校書陳飄楚年逾不惑。天津人。善大鼓京劇一般有周郎癖者多徵之（3）（廣陵客）（南京無線電）

特約馬路電

◎新民慶解語花福裕里張愛玉昨日在共舞臺合串四郎探母解出場時南花樓賞花籃內雋番佛二百尊張出場時北花樓賞花籃一隻番佛一百五十尊（叢）（3）（共舞台專電）

◎工部局定陽歷一月一日實行驅除久安里及迎春坊之妓寮改爲商號已得房主同意（亞）（3）（四馬路專電）

◎聞李雪芳定於明日（六日）在大世界乾坤劇場演義務戲一天所得劵資悉數助賑（野）（3）（西新橋專電）

國外小新聞

●美國議員與人口比較（竹）

▲二十一萬中一人

美國上下院今有議員四百三十五人今年戶口調查結果表示人民已大加若照二一一八七七人中一議員算應加多議員五六十人云（3）

●日本之馬匹（竹）

▲共一百五十萬

最近統計日本有牡馬八八六七五六匹牝馬六八三八三〇匹稜前已少日政府每年津貼各賽馬總會會費共四十萬日元云（3）

國內小新聞

●宣南塵影（A）

▲妓與伶

內務部取締娼妓　年來民生日蹙娼妓日多此誠無可如何之事聞內務部爲限制娼妓起見規定非滿十六歲者不准爲娼滿二十六歲者一律出院已嫁者不准再入娼寮如隱匿不報一經查出立將妓院封閉妓女送入濟良所擇配並擬倣日本吉原地方取締妓女章程分五中下三等將照片及夜度資價値揭於門首俟將章程訂妥即可公布施行云

▲前門內暗娼何多　前門內前府胡同某寓內住有孫張王三家孫姓有二女張有一女皆暗操神女生涯王姓則只一寡媼以開轎子房（即台基）爲生但門戶頗緊非介紹人不能輕易問津有石頭胡同賣茶湯的張呆子門與該行往擾生意受其害者頗不少云

▲庸醫生飽嘗拳腳　京訊頃聞廣德樓唱花衫之某女伶受孕四月誤認經閉於日前延某醫診治詎某醫並未認清病症遽投以活血之劑迨該伶服藥後竟夜卒至落胎某女伶之夫覩此慘狀不勝憤怒立遣人將庸醫誘至家中隨即關閉門戶出胎兒示之醫見此悚懼萬狀囁嚅久之不能措詞女伶之夫猝男兒也一時怒火中燒猛飛一足將某醫踢倒在地繼以老拳將某醫生打得鼻青臉腫狼狽不堪嗣由鄰人出爲魯仲連勸令同赴警署涉訟某醫自知理屈不敢前往再三哀懇始得釋放斯亦可爲庸醫之鑑矣

●打議員聲中之趣聞（博士）

▲鐵路咖啡館

此次鐵路局行慘例一案緞業中人恐慌已久最後以武力對待有京機房中人本不少臨時又僱用打手多人每人四角現洋大鐵路前後會前後布滿閒人不少皆是打出手者也臨打時鐵路總辦某因事在會亦被不分皁白亂打一頓某抱頭大呼（我不是議員我亦是來議議員講理的）及至釋手已飽受老拳風味矣打後一班議員又被圍逼至城南絲業會館約有七八人坐入力車上圍解大將及千人儼如押解大盜狼狽不堪（3）

本埠小新聞

●各游戲場狀況略述（谷）

▲此世本一游戲場也

花世界自電箱爆裂以來迄今兩月因奉工部局諭須另造太平樓故不能開門售票而二房東尤梓材（即大行台經理）將收回自辦附則不肯輕棄日來雙方正延請律師磋商交涉

天外天自改組俱樂部之後生涯尙可此次受花世界之影響內部建築略有改造

小世界辟邀一隅借□痴像閣之力取價又廉門市頗不寂寞今夏又添常州灘簧雖所唱各亦不過陸雅臣賣布周老龍別妻等等與東鄉調大同小異然正合滬人之賦故老舊心理一般中下社會之婦豎咸嗜之若命

大世界之游藝大鼓添蓮姑娘英姑娘乾坤大劇場去一金素雯加一綠牡丹說書台去謝品泉葉聲揚換魏鈺卿楊筱亭等於季西年正月初一登台此爲確實消息不致變動

新世界於出月初一起將北部收束暫停修理所有游藝並歸南部並延聘萬人迷童串大鼓彼坤英等登台獻技樓閣於陽曆歲尾年頭之際有舉行大會串大會選入各書之游藝至於北部則建築洞天福地趕製新奇幻彩神羅各地有名玩具而年元宵節擬陳賽上元夫人會云（2）

●譚延闓來滬後所聞（火）

▲愛妾九人

昨西報有譚延闓已乘鳳陽丸來滬據另一消息則抵滬者爲譚之愛妾九人攜有行李甚多本人則並未至滬聞此九人在舟中時嚴扃其門門前並有衛兵守護云（3）

●今日童子軍比賽足球（朝士）

▲復旦與第一師範

今日（五日）下午二時復旦大學童子軍足球部與江蘇省立第一師範學校童子軍足球部在復旦操場比賽足球公請總教練員姚麟書先生爲公正人想屆時一般諸博保膝好男兒定能一顯好身手也（3）

有正書局發行

書畫考攷書

藝舟雙楫 一冊三角半　南薰殿圖像考 一冊二角

江邨消夏錄 三冊八角　玉臺題畫 弱陳跋 合冊 一冊二角半

秘殿珠林 八冊二元　松壺畫憶 一冊三角

有正書局出版 新出五彩

何詩孫雪景大中堂

[illegible]

恐怖之王

法人P Sonvestre及Marcel Allain同著奇卑六 [illegible]

[illegible]

巴黎Artneme Fayard & Cie發行所

上卷中卷下卷

全三卷洋裝三厚冊計三百二十頁四十六萬言　三卷合購七折　[illegible]

代售 [illegible] 本埠四馬路進化書局

氣急丹有起死回生之功

前上諭函承貴廬登報章使窮鄉僻壤海內外同胞有患哮喘氣急最劇者毋庸費盡心力才力延醫診治但略費數金購置半打連方吞服數日眞有起死回生之奇效實普渡衆生之慈航從此同登壽域豈不懿歟作善降祥貴主人之謂矣光龍與貴主人素未謀面尤非見好於貴廬即古人所謂施人勿念受恩勿忘內子於無意之中承貴廬靈丹所救活光顯感激之忱若不據實揭明顯末於良心上似有所介蒂耳前附寄辨眞劵請酌給最優獎藥若千此額外之賜鄙人何敢吹求如蒙交郵寄來則感荷無既矣河南新鄉火車站東稽征局局長王子搏光鞠啓

附價每盒一元每料六盒五元大瓶二元 [illegible]

上海寗波路口盆湯弄崔氏灘香廬藥房啓 [illegible]

提射氣鎗

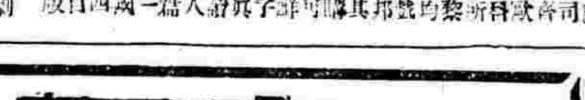

中國快成强國了。中國有希望了。爲什麼呢。因爲中國小孩也知道用提射氣槍了。尙武的精神是不可少的。但是從小就應該練習。所以歐美各國凡有小孩之家。沒有不備提射氣鎗的。君有小孩麼。君欲其爲强國民麼。在他生日的時候。送他一支提射氣鎗。他沒有不喜歡的。用提射氣鎗沒有危險。法律也不禁。

各洋貨店大公司均有出售如欲直接定貨或討取樣本請將左方英字連圖剪下寄至本廠爲荷

最著名之香煙

最著名之香煙

最著名之香煙

最著名之香烟

上海永泰和烟行廣告

有正書局發行印

大小書 [illegible]

[illegible]

槍上自由戒烟

[illegible]

保喉止咳藥

能治咳嗽之病源

能絕咳嗽之根蒂

故有這樣神效

登錄嚴靜波先生來函

美泰西藥行執事先生前奉讀啟者弟因服務商界往來京津間櫛風沐雨竟患咳嗽而兼痰血屢請中西醫士診治終不見效前閱報知貴藥行有保喉止咳藥之發行即購兩瓶服之不意隨服隨痊藥未罄而病竟霍然飲水思源不無感從可知藥必對症患咳嗽痰血之人服之必痊 [illegible] 貴行友所託奉上郵票二元四角祈即寄藥二瓶候用勿延專此佈達並頌財祺　遠鎮大街姓錢茶莊嚴靜波鞠躬

◎附告保喉止咳藥定價洋七角五分每打洋七元五角外埠函購寄費外加各埠經理另有優待章程

◎總發行上海四馬路壹錦里口

美泰西藥行啟

有正書局發行
書畫珍玩書
藝舟雙楫 一冊 三角半
南薰殿圖像考 一冊 二角
江邨消夏錄 三冊 八角
王麓台題畫 吳墨井題跋 合冊 一冊 二角半
秘殿珠林 八冊 二元
梧豎畫像 一冊 三角

詩叢

冬柳二首 (陵公)

晚風殘月柳耆卿 萬縷千條畫不成 照影頓驚青髮改 銷魂曾見黛眉橫 雖憑弱線牽愁緒 莫折空枝惜別情 一樹婆娑禁不得 展肢瘦盡可憐生

灞川疎翠舊日門 楊家賜姓到今存 冰條初挂情難繫 金縷重翻意尚溫 遲暮年華眞似水 當時春夢了無痕 淒涼怕聽桓伊笛 不唱陽關也斷魂

詩話

壽英室詩話 (書)

遼東姚文藻擅詩書畫三絕 偶運用西法作中國山水 近於友人處見其所作出塞圖 一人策馬半山間 回首望落日 上題一絕云 幽燕非故國 長嘯返遼東 回馬看烽火 中原落日紅 其詩其畫均足以使人傷懷悲歌 君蓋古之傷心人也

揚州教坊借餘森茶社 某落魄文人之聚會所也 其主人某 身攖重疾 終日危坐當壚 耳濡目染 亦能拈毫作短吟 曾有句云 年華似絮紛飛 知身世如碁刦太多 頗爲人傳誦 雖不免小家氣 而出之此輩之口 要亦難能 (贈有正書券三元六角)

詞囿

粉雲盦詞 (六橋)

摸魚兒 題徐仲可「珂」孝廉純飛館填詞圖

想非非 題爭瞬燈 可憐城北身手 曉風殘月銷魂句 聽獨旗亭 都有同不朽 悄向這秋邊 逐個櫻桃口 珊旋粉膩 台調衍青蓮 聲偷白石 說甚夢窗叟 天生就 緊果圖因懺透 柏盟鈿約厮守 怎麼跌 麗長如此 禁得婦人醇酒 綵欲補 怕沒有相思 化作雙紅豆 鸚喚燕兒教看取 羅紳若此 哑地腰 爲什麼不瘦

沁園春 指甲

細剪花絨 淺兜檀粉 妝餘暗措 乂紅欄 惜剗芳痕 界月玉窩 悄扣織印 留齋擾 倚瀟搔 擕防偶 損好女兒 花染得才開 拈帶覷鯉鱗太赤 鴿管輸瑩 調琴忽地嬌咍 索金欵圓 修歡且 俗把香羅裹贈 同兩當齒脂蕎貯 葬共穴 如儂淚顆 彈完情根未泯 小袖春葱不靈 來偏相援 還青鋼數 捻錦簡催開

菊部叢談

大舞台之客串戲 (小隱)

寒雲前游平湖 見橋樑之傾圮 惻然動念 發願集資以修 苦無的欵 爰於星期四夜 假座大舞台演劇集資 寒雲自演雙齣 所約票友 有春覺生 何介園 邵潄石 錢一粟 蘇石痴諸君 藝聲歆慕 久爲人所景仰 一旦粉墨登場 觀客雲集 備極一時之盛 茲評所演各劇如下

蘇石痴之游殿鬧齋 石痴素爲新劇先進 生平具有特識 音含野獸 如虎熊蛇之類 皆能使之解人意 供指揮 偶亦遊戲 亦能崑曲 但不爲常耳 此次應寒雲之邀 演游殿鬧齋 石痴飾法聰 神態活潑 面目滑稽 復遂身段十足 插科打諢 令人捧腹 妙語解頤 如聞漢生姓要之佳云 現在有兩張一個凳子 張在那裡挾制中央 一個凳子張在那裡想復辟 白相相雖屬臨時插諢 妙在極其自然 以片語詭博滿座欵聲 不僅口才便給 實亦劇學精深也 田桂枝飾紅娘 崑旦名宿 畢竟不凡 雖除老紗裔道園 亦似無以加之 今都下崑曲盛行 使桂枝如復北去 必尙不乏知音 則與德霖范園分庭抗禮 自亦意中事 又何必溷跡滬濱 以窦碧綠之配角耶 飾張生者爲陳鳳鳴 乃蘇州之名票友 扮相絕似時小福之晚年 此劇搭配整齊 極有精采 遂爲夏間天蟾台由蔡約來之崑曲也

劇本

新編歌劇 神怪姻緣 (揩蘅新編 或名神怪說叢)

●第二場

▲佈景 (宮室景)

(盤蛙蝦螺四婢上)(旦上唱)(西皮慢板)碧天芳草地 春光無限好 韶華付流水 苦恨年年 轉身兒走進了綠陰深院 百無聊賴 我只得獨坐消閒 (白)我乃西識主是也 吾父自從闖禍 帝君征服 當光一去 未返宮中 只剩我母女二人 安閑度日 悶悶的時節 便往山南打獵 或向湖畔游遊 倒也可以解悶 今日母親又往湖畔遊遊去了 天色已晚 爲何不見回宮 (丑上報白)娘娘回宮 (旦白)出宮相迎 (吹打)(彩旦率四水妖一婢上)(旦白)迎接母親 (彩旦)罷了 (入宮落坐)(旦白)孩兒有禮 (彩白)一旁坐下 (旦白)母親爲何這等模樣 (彩白)咳 我兒 你那裡知道 爲娘正在湖邊游遊 是我自不小心 與那個什麼假將軍相撞 被他一箭射傷 反將爲娘擒到船上 還要犒賞三軍 幸虧他座旁那個白面書生 再三央求 方饒恕爲娘的生命 哎呀兒呀 若不是這個書生救命 你我母女是再也不能見面了 (旦怒白)什麼將軍 有這等凶惡 待孩兒去會他一會 (彩白)我兒且慢 那將軍十分利害 最好殺生 我兒萬不是他的對手 如今讓過風頭 咱們再圖報復罷 (貼白)可是那書生救命之恩 却不可以忘却的 (彩白)順嘴人情 誰不會做 這又算得什麼 (貼白)哎呀娘娘呀 (唱)(搖板)那書生恩德眞不小 一言救了命兩條 若非他金槍妙藥 好險此娘娘端木路 (旦白)我且問你 那書生是個什麼樣兒 (貼白)公主呀 (唱)(搖板)他天生一個小白臉 眉清目秀美容顏 未曾見人他先靦覥 好似那花旦扮牡丹 (彩白)報恩也罷 報仇也罷 也能只好且聽下回分解 我兒可去休息 今日還得往南山打獵要緊 (旦白)遵命 (旦下)(彩白)左右 (雜同白)有 (彩白)擺駕後台 正是 得幸長生魚漏網 幾乎短命爲鯤弓 哎喲腿痛呀 (雜下)(彩攙下)

(第二場完)

小說

霜天雁影錄 (鴻雛)

第二回 覽殿圣清十日欽 疲癱破帽六朝山

散木微微一笑道 是他麼 不妨不妨 你儘請他過來談談 濟時也笑了一笑 便俯在窗口說道 苑花請你過來 苑花微笑道 不曉不知還有那幾位 濟時道 你總認識 靈肉論過來 苑花點了點頭 便從後艙上流了過來 走進館中 濟時方纔目細看時 只見他穿件淺色華絲葛袍兒 罩件灰色嗶嘰掛兒 正中雙新式漆皮鞋 兒梳着博士頭 戴着絨呢帽 果然翩翩一表 清絕點塵 苑花見了秦諸二位 却不相識 濟時一一替他介紹過了 苑芳知是名滿天下 望重年高的老名士 也就肅然起敬 在傍邊座下 先便和秦諸二位寒暄了幾句 才和濟時敘說了些別後的事 濟時笑道 我們一別竟有十年餘了 這十年之內 我是南蘇北燕 脚蹤無綫 從沒有好好兒在京歇着 所以也從沒見着你 但聽說你近來很好 很起名 但是你這回又從那裏來呢 苑花笑道 我才從漢口來 要回上海去 也沒什麼事 不過那邊大舞台叫我去玩幾天 忙兒現在完了 沒事到此地 很喜名這南京的名勝 因此來逛逛 還有幾個同伴 都在那邊船上呢 濟時笑道 玉蓉妙芬都來了嗎 苑花點點頭 齊齊一手把姦 呵呵的笑道 難得難得 今天眞愁湖這一遊 竟碰出許多奇遇來 在那裏遇到老賢姪 已經是意想不到的了 再由老賢姪遇到苑花 更加是出人意外 大家不可不浮一大白 說罷便乾了一盃 散木濟時也各陪了一 竟苑花不飲酒 怕壞了嗓子 只微微一笑 呷了口茶 便站起來說道 那裏還有同伴等着 竟先要告辭了

情錯 (續) (涵秋)

第二回 黃金白璧肯肉仇讐 苦雨酸風家庭黑暗

儒臣點頭說道 這到生受你了 你就煎好來給我吃罷 霍氏方才高高興興命家人照這仙方向藥舖子裏去配藥 偏着僕婦們洗藥吊子 生炭火 忙個不迭 霍氏親自捧着碗 遞給儒臣 儒臣直着脖子一口氣都喝完了 伏侍他好生睡下 一夜裏到還覺得安靜 第二天霍氏便向儒臣笑道 這仙方服下去還好嗎 儒臣點了點頭 霍氏又笑道 依規矩這仙方本該連服三次 昨天道士囑咐我今天再去 我想若是同你說這樣話 你又該罵我甚麼好賭呀 不如不去求這半方子也罷 好讓我老坐在你身邊陪伴着你 (反振得勢疲婦疲極) 儒臣嘆道 你這人也太多心了 我們夫妻倆還有甚麼芥蒂 便算昨晚話說得大意 你也該體諒我是個病人 既是這仙方又不花多錢 吃下去又好 你爲何不再替我求去 萬一將我這病治好 我還須起到廠裏去辦事 一切措給副經理也不成個事體 你不知道我心裏急得甚麼似的呢 (語語可憐) 倘若因這病將我的位置閣出一差半錯 那時我們一家子可就討飯沒路走了 (語語可憐 又爲下文張本) 霍氏笑道 可知道是呢 但是晚間我若回來得遲 你却不許向我嚕囌 儒臣又點了點頭 霍氏遂又重新收拾 先着人去告訴太太說 我即刻就來 好讓他去請別人 然後揣了僕婦數錢的走出大廳 不防在這當兒 同一個人撞個滿懷 霍氏一望 原來却是良驅 不由笑說道 告訴你一句話 你爹在房裡病着呢 (未完)

[illegible]瓊雪玉

學問須與優於我者較 境遇須與劣於我者較 此眞見道語也 學較其優則不慭無進 學日進矣 境較其劣則無往非適 心日安矣 (3)(天)

白茶代昆 [illegible]

有正書局新出
漢泰山都尉孔君銘
孔君碑脫本以此本爲最古 阮芸臺跋語定爲宋拓 用連史紙精印 定價大洋六角

宋拓定武蘭亭肥本	二	元
宋拓定武蘭亭瘦本	一	元
宋拓定武蘭亭	二角五分	
開皇本蘭亭序	二	角
宋拓金剛經	三	角
宋拓黃庭經	四	角
[illegible]黃庭經放大本	二角五分	
[illegible]拓	三	角
青玉版十三行	八	角
宋拓十三行	三角五分	
玉版十三行原拓片	六	角
唐拓十七帖	六	角
宋拓十七帖	四	角
宋拓河南本十七帖	四	角
宋拓宋蹟月儀帖	二	角
[illegible]寶[illegible]碑	二	角

兜安氏補藥片

上列四種面相肥瘠不同 此即康健與不康健之比較 態度從容者康健也 形容憔悴者衰弱也

凡男婦老幼面色青白 動作乏力 頭暈眼花 神疲氣短 肌肉削瘦 胃口不開 消化不良 神思恍惚者 衰弱也 衰弱由於血不足 補其血則得矣 此藥片乃一種有力之補血補腑藥 以之補血 血鮮紅而純淨 並健脾胃 耐心服之 自然精神爽快 體量加重 作事勇幹 克享康健之幸福 若夫少年斲傷 乳婦缺奶 操勞之婦 體弱之女 此藥片咸相宜也

各埠大藥房均有出售

巴拿馬賽會特獎銀牌
中國第一 初拓正續三希堂法帖

三希堂法帖係清高宗時內府秘藏法書 負譽命當時儒臣詳審考定摹刻 其尤著者以公諸世 三希云者 以晉王右軍快雪王大令中秋王元琳伯遠三帖 實爲千古妙蹟 高宗珍之 因以名其所居之室 於此可見斯帖之價值矣 然此帖翻刻極多 不但精神全失 形式亦改 本局覓得眞正初拓原本 用上等連史紙照式影印 與原本不爽累黍 至續帖非惟較外間所傳者增出十餘種 且拓搨精工 光彩逼人 堪稱完璧 前在巴拿馬賽會經美國美術家印刷家品評推爲中國第一精品 獎以一等銀牌 誠爲出版界希有之奠 世有言字學之研究者 捨此又將何求

定價 正帖三十二厚冊 大洋十四元 續帖五厚冊 大洋二元 (合購者贈送附南木箱)

▲本局尚有出版各種歷代碑帖詳載目錄 函索即寄

上海 北京 天津 有正書局發行

有正書局出版 新五彩 何詩孫雪景大中堂

代售四馬路進化書局 朝記齋莊

浙省三門灣華僑全體攝影

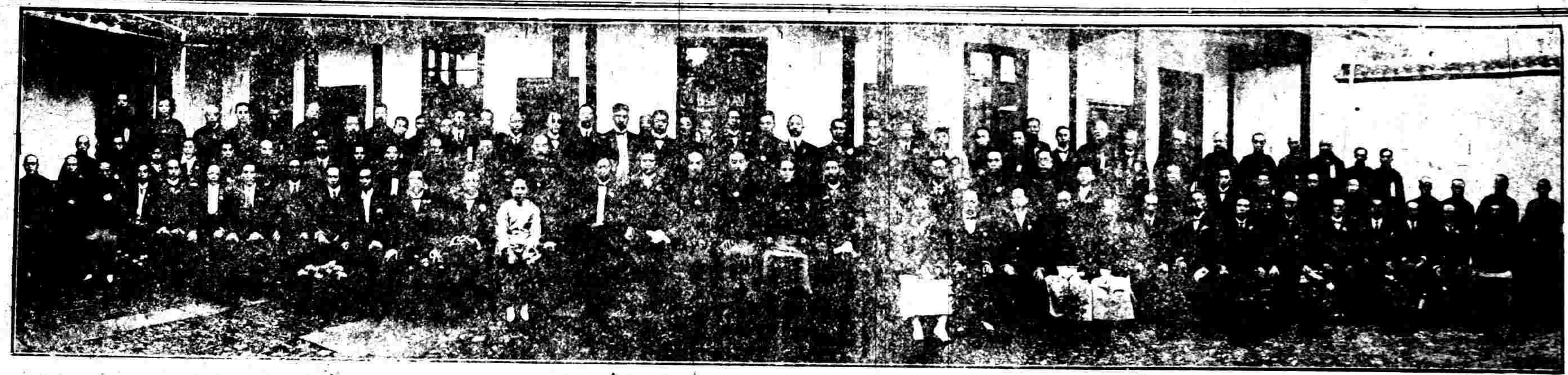

浙省三門灣為我國良港刻招集海外華僑回國在該地籌商農墾辦法以便闢作商埸此圖乃浙省官吏在陸軍同袍社歡迎華僑之情形華僑代表如下

黃鶵庭　李清泉　譚鏡朋　曹議之　梁鎮游　師君　周子庭　江政卿　林紫垣　戴正中　黃展云　尤列　謝碧田　蔡忠杰　王丙慶　馬聘三　周祖娛　譚吉生　黃月亭　張孝青　鄒輝清　鄭洪郁　丘心榮　謝復初　阮紫陽　吳蔭培　溫菊明　唐伯琱　郭順　馬玉山　周彞卿　王蔭喬　孔兆成　柴丙生　李吉麟　楊純美　朱香青

且看他進步如何　旭光

泡影而已

北方統一令下後而南方又重組軍府善後問題又愈去愈遠矣

廢督裁兵又成泡影不覩放一只管民事之省長尚須干番五次跳上乎政府事事仰軍人鼻息而欲其與虎謀皮其無效可知

世界上不容的惡魔（一）吳待

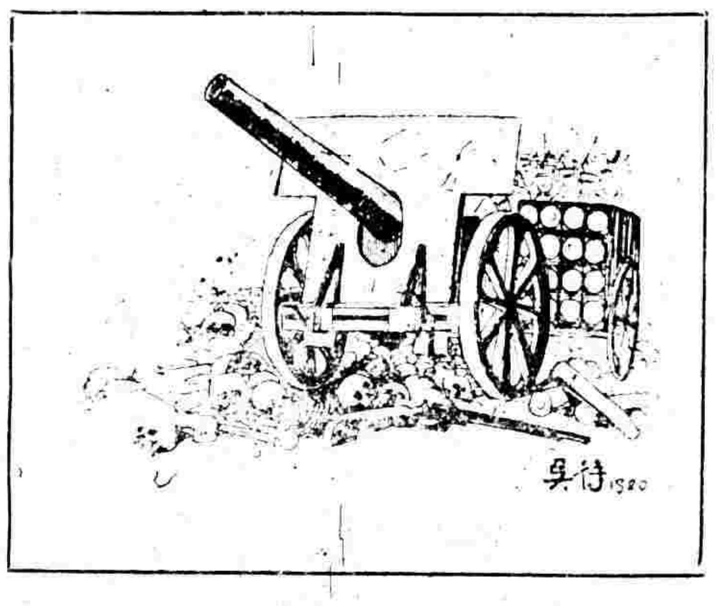

世界上不容的惡魔（二）吳待

軍閥打軍閥循環無已百家人尚不見容欲其見容于世界得乎

耗多數汗血博一人安樂同是人類豈得謂平義大利的罷工風潮不是資本家棒喝麼

法新總統履任後之會議

法國新總統米勒蘭接任後第一次在巴黎愛里西宮與內閣閣會議之情形自左向右而坐者（一）司法總長脫比多（二）米大總統（三）教育總長翁郎若（四）內務總長施蒂（五）兵區善後會辦來瑞德（六）殖民地總長施若特（七）財政次長布魯斯（八）農林總長李加德（九）財政總長馬息耳（十）內閣總理萊格思（十一）工部總長特老克（十二）陸軍總長勒來佛

英國陳列之東方古履

英國伊士林登鞋會開鞋之賽會中有東方古履若干此圖爲中國鞋二雙阿拉伯鞋與波斯鞋各一雙均四千年之物云

寶記照相　寶記照相　寶記照相　寶記照相

香烟

品海

烟絲柔潤為其香味極佳之明証且味道温和可口無怪人人均讚美之也

此真正價廉物美之香烟

絕妙之心理學

僕年逾四十嗣續尚虛望子之心殷於望歲去夏見友人吸嬰孩牌香烟喜其包上所繪之孩眉清目秀的是可兒因與室人亦互吸之每吸一包輒默言謂我二人苟叨天之幸得產一子如包上嬰孩於願足矣不意季秋之月室人竟獲受胎今歲六月喜舉一男呱呱墮地之日適爲滿街紅蛋大嬰孩牌香烟產生之時僕亦爲初生兒湯餅筵開向戚友饋分紅蛋因思我馮氏之得繼宗祧實由夫婦共吸嬰孩牌香烟所致此中有絕妙之心理學在譬如奉上帝者心中常有一上帝而上帝能爲汝福奉佛者心中常有一佛而佛竟有靈僕夫婦之得子殆因心中常有一嬰孩牌上之嬰孩在有感斯通遂獲石麟天錫古人謂精神所至金石爲開又云思之思之鬼神通之何莫非心理學之作用因特寫數語以告　大昌烟公司主人並希將此函登報俾求子者見之亦如僕之思子得子且足供心理學之研究也　粵南碼頭滿街馮昌福介卣氏上言

大昌烟公司謹登

藝舟雙楫　一冊　三角半
南薰殿圖像考　一冊　二角

書局出
王石谷雪景大中堂

敬啓者本公司現訂於[illegible]十二月十五日起在天津英界本公司分派與灤州聯合營業第八屆股利及公積存摺息銀並分送紅股凡有股諸君屆期遞息單存摺照發謹啓

工部局布告

照得本局現欲招人包辦犯人伙食自西歷一九二一年一月一號起以三個月或六個月爲限其每月應送到西牢巡捕房各物如下 糙米三百三十担(以一百磅作一担)麥五十担(以一百二十三磅作一担)扁豆五十担(以一百二十三磅作一担)赤豆三[illegible]

特別通告

本銀行現爲意國財部委任正式發售意國五釐公債票發行時期一千九百念年正月五日至三月十日爲止該公債附有至一千九百念一年十二月三十一日之息券公債票面價係意洋一百元售價意洋八十七元五角外加由正月一日至付款日爲止之利息[illegible]

分行開設廣東長沙漢口香港馬尼拉北京天津

京兆直魯豫晉秦災區圖

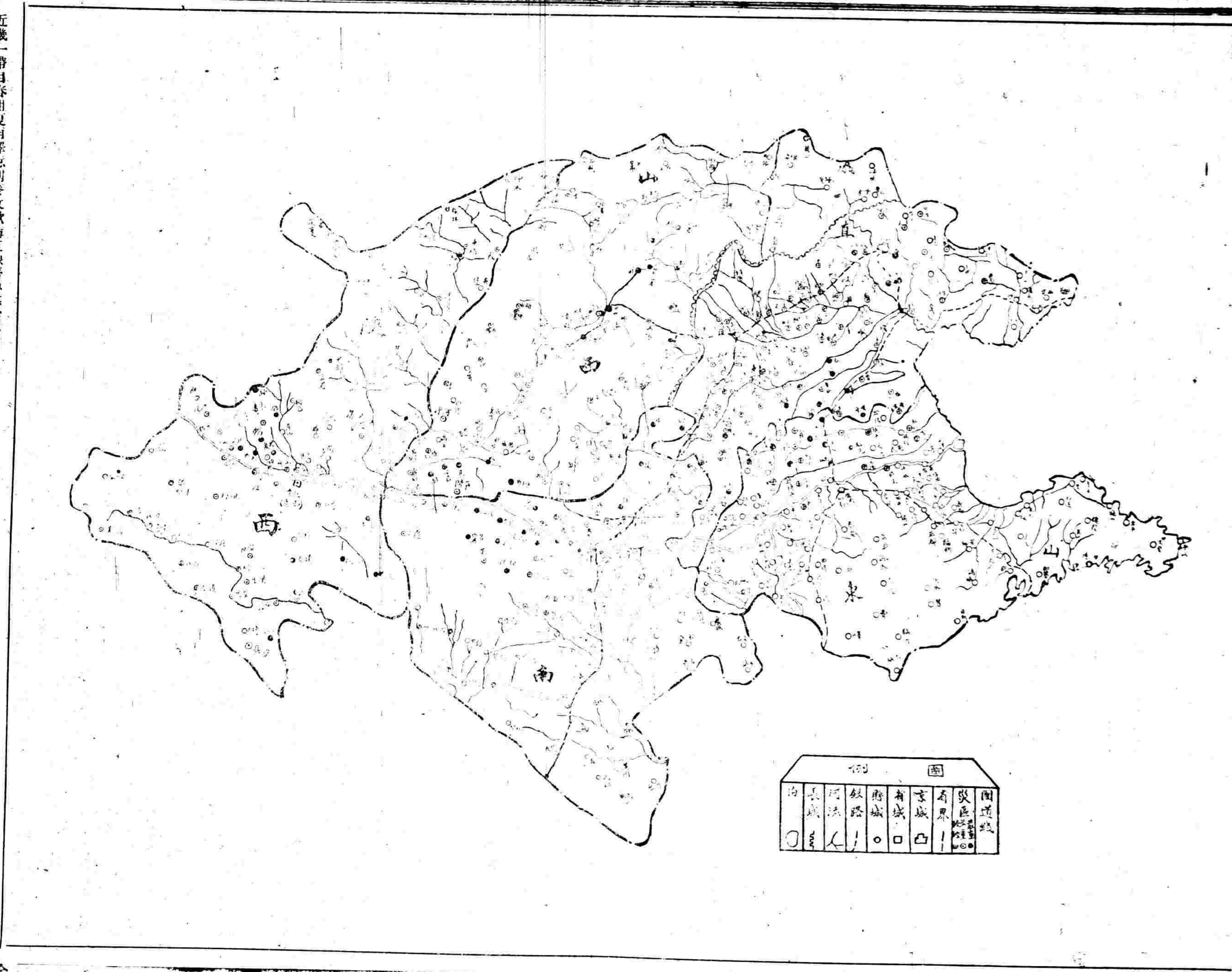

近畿一帶自春徂夏雨澤愆期麥收歉薄直豫晉魯等省亦因雨暘失時兵燹年年旱災千里饑饉荐臻區域之廣亘古未有刻由內務部詳細調查繪爲此圖時屆初冬飢寒交迫凡有人心者其可不一援手乎

被逼去湘之譚延闓

譚延闓宅心忠厚故有[illegible]人[illegible]挾持[illegible]當局[illegible]社[illegible]事發生不爲左右袒此次湘系政客乃藉口平江兵變挑陵于各武人間而譚氏乃不能不去湘系[illegible]湘省已推趙恒惕爲總司令林支宇爲省長矣

美人排日之表示

美國加利福尼亞省排日風潮日盛到處皆貼有此處不要日本人之廣告華盛頓政府[illegible]民之[illegible]日衆[illegible]云

全閩學生代表被害之慘狀

全閩學生總代表謝君翔高號脫塵福建龍巖縣人年廿二歲於十一月十二晚十時在福州謝氏家祠門外被刺身死翌日由友人集貲成殮將屍身舁放籐床上攝影兩紙雖血跡模糊而面色如生親友咸爲雪涕呼冤云

李督軍之遺墨

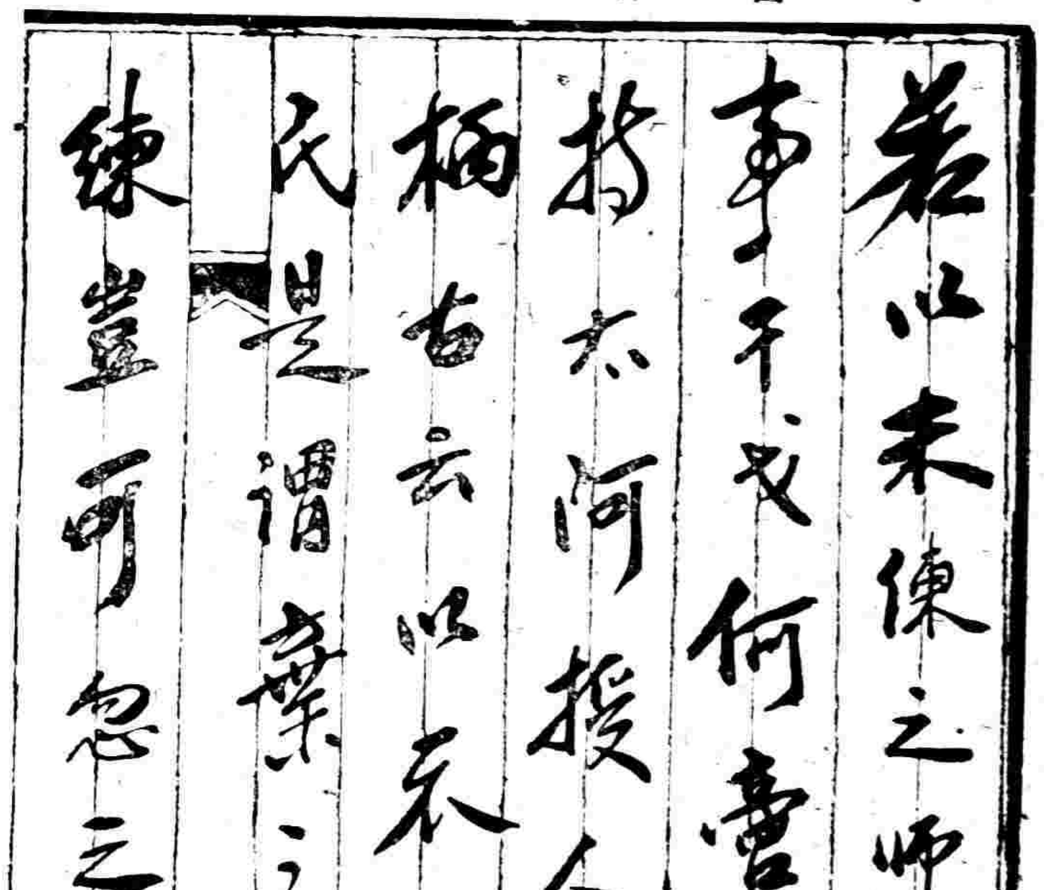

此李督軍前歲所書與絕書筆法不同而其治軍有方於此可見一斑

尼港之慘劇

尼港(NIKOLAIEYSK)亦名廟街爲西比利亞東面海口日本夙有海陸軍駐紮于此今年五月間過激黨襲擊日軍敗之幷殺害當地日領事及日本男女小孩至七百名之多於是日本乃進佔海沙林此固完全日俄兩方之交涉也近來俄國陷於無政府地位日本無如之何乃忽稱當發生之時停泊該處之中國軍艦亦曾幫助俄人交涉數閱月我國已勉認由軍艦道歉而彼猶不滿意頃又由兩方設立委員會以協商此事中國爲能援陳復日本益深澤土肥原此圖上爲肇事後日本海軍出殯之情形下則兇手俄人掘拉必新(以手支頭者)及其同黨也